



INFORME DE ACTIVIDADES

Corazones
EN ACCIÓN



DIF

CANDELARIA

Corazones en Acción



PRESENTACIÓN

Se Bienvenido al 2do Informe de Actividades del Sistema Municipal para el Desarrollo Integral de la Familia de Candelaria.

A dos años de nuestra integración al equipo de gubernatura nuestros Corazones prevalecen en Acción y, gracias a ello, pudimos sumar en la mejora de la calidad de vida de nuestras familias candelarences a través de las acciones descritas en cada página de este libro.

En esta Institución somos más que un órgano del gobierno, nosotros trabajamos en conjunto esforzándonos dentro de cada Unidad que nos conforma para proteger a la familia, a las personas más vulnerables, difundir los derechos de los niños, niñas y adolescentes, y, por supuesto, mejorar la calidad de vida de las personas brindando una atención humanitaria, colmada de valores y con actitud de servicio a cada persona que acude a nosotros.



Es importante señalar la valiosa participación y apoyo del Honorable Ayuntamiento Municipal, encabezado por el Licenciado Francisco Farias Bailon quien, a partir del ejemplo, nos inundó de motivación para trabajar en favor de la gente de nuestro bello municipio.

Agradecemos infinitamente al Sistema Estatal DIF liderado por Laura Sansores San Román, una mujer con grandes valores y esencia humanista, puesto que ha sido uno de los pilares más importantes para la realización de nuestras acciones gracias a los constantes apoyos y atención inmediata a nuestras necesidades.

Del mismo modo expresamos nuestra admiración y respeto al patronato de Damas Voluntarias, mujeres de gran corazón unidas por una noble causa.

Hemos llegado a la mitad de nuestro periodo y sólo nos queda decir que el detenernos no es opción ya que seguiremos al frente por ti y tu familia, con nuevas y mejores estrategias de acción para fortalecer a la sociedad, pues sólo así lograremos nuestra meta final que es reflejar un verdadero CAMBIO.

Recuerda que en el DIF Candelaria trabajamos por ti y prevalecemos con nuestros Corazones En Acción.



“El mundo necesita más personas dispuestas a poner sus Corazones en Acción por quienes más lo necesitan”.

Catalina Bailon Armas

PRESIDENTA DEL SMDIF CANDELARIA

ÍNDICE

TITULARES Y RESPONSABLES

PATRONATO

JUNTA DIRECTIVA

INTRODUCCIÓN

OBJETIVO, MISIÓN Y VISIÓN

ASISTENCIA ALIMENTARIA

DESARROLLO COMUNITARIO

ASISTENCIA MÉDICA

UNIDAD BÁSICA DE REHABILITACIÓN (UBR)

DISCAPACIDAD

CASA HOGAR DEL ADULTO MAYOR

PRODIFDNNNA

PROCURADURÍA

CAIC

EVENTOS





TITULARES



CP EDWIN VENTURA LANDERO SÁNCHEZ
Titular de Tesorería



LA BERTHA BETZABE DE LA CRUZ CORNELIO
Titular de Administración



C MARTHA PATRICIA CHAN CRUZ
Titular de Transparencia



DRA. AUREA CAROLINA MONTERO MUÑOZ
Titular de Asistencia Médica



LIC. NALLELI VARGAS SOTELO
Titular de Procuraduría de NNA



PSIC. LEONARDO REYES ALEJO
Titular de Asistencia Alimentaria



ENF. BEATRIZ RUIZ LÓPEZ
Titular de Casa Hogar del Adulto Mayor



LIC. NELDA GUADALUPE CRUZ MORENO
Titular de CAIC

RESPONSABLES



LIC. LILIAN YAHAIRA PASCUAL SOLER
Responsable de UBR



C. SARA TORAL VERA
Responsable de Planeación



ING. FERNANDA VIRIDIANA HEREDIA AGUIRRE
Responsable de Desarrollo Comunitario



LIC. BRIANNA LUCÍA OSORIO ECHEVERRÍA
Responsable de Eventos y Comunicación Social



MTRA. HELLY ANABEL JIMÉNEZ RAYO
Responsable de PRODIFDNNNA



C. LOURDES ZACARIAS CARBALLO
Responsable de Discapacidad



C. JOSÉ ALEXIS DÍAZ SAN JUAN
Responsable de Archivo



ENF. YENI CRUZ GÓMEZ
Responsable de INAPAM







PATRONATO DE DAMAS VOLUNTARIAS

CATALINA BAILON ARMAS

Presidenta

ENEDINA ESQUIVEL BORREGO

Secretaria

NORMA ELDA AGUIRRE CASTRO

Tesorera

MARÍA EDITH ESQUIVEL BORREGO

1 Vocal

KARINA GONZÁLEZ ZAVALA

2 Vocal

Graciela García de la Cruz
Rosa Elizabeth de la Cruz Guzmán
Flor de María de la Cruz Campo
Esmeralda Medina Cortéz
Selene Yarzabal Jiménez
Hidalía del C. Guzmán González
Karen Lizet Ávila Esquivel
Mayra Arlette Avila Esquivel
Reyna Elizabeth Reyes Gámez

María del Carmen García Fernández
María Salomé Méndez Valencia
Ariana Guadalupe Chávez Kuk
María Esther Espadas Millán
María Teresa Trujillo Soto
Esmeralda del Carmen Soler Hernández
Fernanda V. Heredia Aguirre
Elia Martínez Zamorano
Rosa Ramírez Galeana

JUNTA DIRECTIVA

LIC. FRANCISCO JAVIER FARIAS BAILON

Presidente del Honorable Ayuntamiento de Candelaria

LIC. DIANA DEL CARMEN RODRÍGUEZ GARCÍA

Secretaria del Honorable Ayuntamiento de Candelaria

LIC. MARTHA VICTORIA CABALLERO LUGO

Titular del Órgano Interno de Control Del H. Ayuntamiento

LIC. INDIRA PATRICIA TACÚ PÉREZ

Tesorera del H. Ayuntamiento

ING. ADELITA CAMPOS PÉREZ

Directora de Administración y Fortalecimiento Interno del H. Ayuntamiento

PSIC. ALBA RUIZ LÓPEZ

Directora de Desarrollo Social y Económico del H. Ayuntamiento

LIC. CONSUELO ISABEL CARRILLO FARRÁEZ

Director Jurídico del Sistema Estatal DIF del Edo. de Campeche

C. CATALINA BAILON ARMAS

Presidenta del Patronato del SMDIF

LIC. KARINA GONZÁLEZ ZAVALA

Directora del Patronato del SMDIF

LIC. GABRIELA MÉNDEZ SARAO

Secretaria Técnica

INTRODUCCIÓN

El Sistema para el Desarrollo Integral de la Familia del Municipio de Candelaria, tiene como prioridad la acción de prevenir, proteger y rehabilitar a todo ciudadano en condiciones de pobreza extrema, abandono, desprotección física, moral, jurídica o social, sin importar su sexo o edad, mejorando sus condiciones de vida dentro de la sociedad.

El presente informe tiene la finalidad de describir las actividades principales realizadas durante el periodo 01 de octubre de 2022 al 01 de octubre de 2023.

Dentro de este Segundo Año de labores, el SMDIF de Candelaria ha sumado esfuerzos y llevado a cabo todos los programas referentes al bienestar de las familias candelarences, trabajando arduamente para extender el alcance de nuestros programas y acciones a fin de beneficiar a más personas a lo largo y ancho de todo nuestro municipio.





OBJETIVO

El Sistema Integral para el Desarrollo Integral de la Familia tiene como objetivo la promoción de la asistencia social, la prestación de servicios, la promoción de la interrelación sistemática de las acciones que en esa materia lleven a cabo las Instituciones Públicas Federales Estatales, así como la realización de las demás acciones que establezcan las disposiciones legales aplicables.

MISIÓN

Proporcionar asistencia social a sujetos y familias vulnerables en el municipio de Candelaria, creando mejores condiciones de calidad de vida.

VISIÓN

Ser una Institución rectora de la Asistencia Social y el Desarrollo e Integración de la Familia, a partir de la identificación de la población objetivo y la profesionalización de nuestro personal, en coordinación con los actores sociales, contando con un marco jurídico adecuado y el conocimiento sobre la implementación de modelos de intervención que cumplan con normas nacionales e internacionales.

The image features a solid orange background with a large, faint, stylized graphic of a person's arms outstretched in a heart shape. This graphic is overlaid with various food items, including a carrot, a slice of cheese, a mushroom, a tomato, a piece of bread, and a piece of meat, all rendered in a light, sketchy style. The text "ASISTENCIA ALIMENTARIA" is centered in the middle of the graphic in a bold, white, sans-serif font.

ASISTENCIA ALIMENTARIA

2 INFORME
DE ACTIVIDADES
Corazones
EN ACCIÓN



ASISTENCIA ALIMENTARIA

ESPACIOS DE ALIMENTACIÓN

A fin de contribuir en la mejora de la nutrición en las niñas, niños y personas en situación de desnutrición y vulnerabilidad del municipio, se proporciona apoyo a través de programas de Asistencia Alimentaria en colaboración con el SEDIF de Campeche.

A día de hoy se cuenta con **67 Espacios de Alimentación en 64 comunidades del municipio**, considerando a la Cabecera Municipal donde se atiende por medio de la Red Comedor del Adulto Mayor "La Alegría de Vivir" y al Centro de Asistencia Casa Hogar Profa. María del Carmen Montero de Hurtado.





CUARESMA

Para este año, durante la temporada de Semana Santa, se implementó el programa de **"Pescado en Cuaresma 2023"** donde se logró vender un total de 2,650 kilogramos de pescado en 7 ventas.

Con el programa se logró donar 1,350 kilogramos a personas vulnerables dentro y fuera de la Cabecera Municipal.

De igual forma, a manera de promoción, se realizaron 2 muestras gastronómicas, una en la Ciudad de Candelaria y la otra en la comunidad de "El Desengaño", promoviendo y degustando más de 20 platillos elaborados a base de pescado.



Se benefició a
1,227 familias y
4,105 personas en
34 comunidades



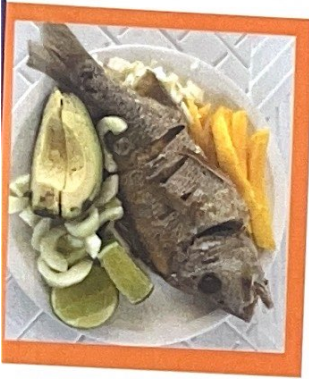
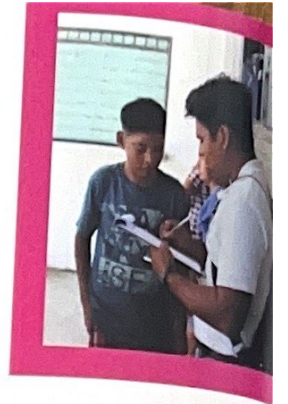

ATENCIÓN A BENEFICIARIOS

Actualmente se cuenta con un padrón de **5,367 beneficiarios** distribuidos de la siguiente forma:

Programa de Alimentación Escolar:

Beneficia a 3,599 niñas, niños y adolescentes, estudiantes en 63 comunidades.

Atención prioritaria a Menores de 5 años no escolarizados:

Beneficia a 263 niñas y niños de 2 a 5 años que no estudian dentro de 49 comunidades.

Atención prioritaria a Sujetos Vulnerables:

Atiende a 1,505 beneficiarios entre adultos mayores, personas con discapacidad y con carencia alimentaria en 62 comunidades.

OTRAS ACCIONES:

- Visitas a los **69** Espacios de Alimentación
- Focalización y empadronamiento de beneficiarios a los programas alimentarios
- Actualización y descarga de datos personales de alrededor de **5,367 beneficiarios**
- Seguimiento del padrón de Beneficiarios logrando capturar **477 bajas y altas**
- Evaluación Nutricional (Niñas y Niños) a través de medición de peso, talla y cédulas de evaluación
- Aplicación de encuesta para Focalización Hogares con Inseguridad Alimentaria (ENHINA)
- Formato de Focalización Escala Mexicana de Seguridad Alimentaria (EMSA) (Programas de Asistencia Social Alimentaria a Personas de Atención Prioritaria)



808,152
Raciones de
Desayunos
Calientes Servidos



COMITÉS DE ESPACIOS DE ALIMENTACIÓN

Nuestros 67 Espacios de Alimentación se mantienen gracias a la colaboración de los Comités conformados por un aproximado de **1200 personas** quienes participan de manera activa en la preparación de los alimentos.

Estos comités reciben visitas de supervisión periódica donde se realizan acciones como:

- Actualizaciones de Comités y Mesas Directivas
- Asesoramientos sobre la operatividad del Espacio de Alimentación
- Capacitaciones sobre calidad alimentaria y manejo de los programas alimentarios
- Capacitaciones sobre preparación de Alimentos



APORTACIONES DE RECUPERACIÓN Y DE FONDO DE AHORRO

En el 2023 se han efectuado **2 procesos conciliatorios** con un monto acumulado de **\$150,276.00**, cubiertos al SEDIF Campeche.

PROGRAMA	Donación 1	Donación 2	Donación 3	Donación 4	TOTAL
Alimentación Escolar	\$30,231.60	\$12,956.40	\$27,352.40	\$30,231.60	\$100,772.00
Menores de 2 a 5 años no escolarizados	\$2,209.20	\$946.80	\$1,998.80	\$2,209.20	\$7,364.00
Sujetos vulnerables	\$12,642.00	\$5,418.00	\$11,438.00	\$12,642.00	\$42,140.00
					\$150,276.00

Cabe mencionar que se cuenta con el recurso recaudado de las Dotaciones 5 y 6 para depositarlo en el siguiente proceso conciliatorio.

PROGRAMA	Donación 5	Donación 6	TOTAL
Alimentación Escolar	\$21,594.00	\$12,956.40	\$34,550.40
Menores de 2 a 5 años no escolarizados	\$1,578.00	\$946.80	\$2,524.80
Sujetos vulnerables	\$9,030.00	\$5,418.00	\$14,448.00
			\$51,523.20

DESARROLLO COMUNITARIO





DESARROLLO COMUNITARIO

Seguimos con el objetivo de coadyuvar a la atención de los determinantes sociales de la salud, a través del fortalecimiento de componentes para el bienestar comunitario.

En este Segundo Año de labores se llevaron a cabo 4 programas:

PROGRAMA DE ATENCIÓN ALIMENTARIA A PERSONAS EN SITUACIÓN DE EMERGENCIA O DESASTRE

En el periodo de diciembre 2022 – enero 2023, se entregaron un total de **408** despensas en **9** comunidades del municipio, las cuales fueron: Candelaria, Chilam Balam, La Paz, La Unión, Laguna de oro mirador, Pablo Torres Burgos, San Dimas y La Tómbola.



ESTRATEGIA DE ATENCIÓN A POBLACIÓN EN CONDICIONES DE EMERGENCIA

Promover el desarrollo de las capacidades institucionales de respuesta respecto a situaciones de emergencia o desastre, natural o antropogénico, permitiendo la realización de acciones de prevención, previsión, atención y recuperación.

Las acciones que se realizaban eran entorno al Covid-19 y su prevención. Dichas actividades ya fueron suspendidas.

PROGRAMA DE ATENCIÓN ALIMENTARIA EN LOS PRIMEROS 1000 DÍAS

Nuestra convicción es contribuir a un estado nutricional adecuado de los niños y niñas en sus primeros 1000 días, a través de la entrega de dotaciones nutritivas.

Para operar este programa se integró un padrón de **84** beneficiarias entre mujeres embarazadas y en periodo de lactancia, asimismo se han instalado comités de vigilancia ciudadana integrados por las mismas beneficiarias.

Durante este Segundo Año se benefició a **408** familias del municipio de Candelaria.

PROGRAMA DE SALUD Y BIENESTAR COMUNITARIO

Se ha realizado la supervisión del proyecto de micro granjas, así como la actualización de nuestros grupos de desarrollo y la apertura de dos grupos de desarrollo en las comunidades de Chilam Balam y El Paraguas.



GOBIERNO DE
MÉXICO

SALUD
SECRETARÍA DE SALUD

SNDIF

COMISIÓN NACIONAL PARA
EL DESARROLLO INTEGRAL
DE LA FAMILIA



CAMPECHE
GOBIERNO DE TODOS



DIF

Estado Campeche
Todo Cambia



PROGRAMA DE SALUD Y BIENESTAR COMUNITARIO (PSBC)

Grupo de Desarrollo de **Nuevo Tabasco, Candelaria, Campeche.**

ma es publico, ajeno a cualquier partido político. Queda prohibido el uso para fines distintos a los estat

Gracias a su dedicación, empeño y resultado, el grupo de desarrollo de Nuevo Tabasco fue seleccionado por DIF ESTATAL para participar en el panel: **Experiencias Exitosas Con Grupos De Desarrollo De Campeche.**

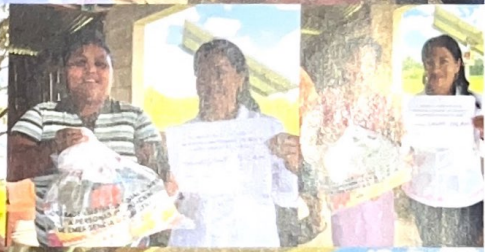

ASISTENCIA MÉDICA

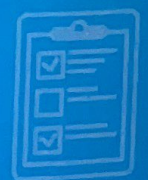



INFORME
DE ACTIVIDADES
Corazón
EN ACCIÓN



ASISTENCIA MÉDICA

En este Segundo Periodo de labores la Unidad de Asistencia Médica del SMDIF Candelaria logró impartir más de **111 consultas médicas** llegando a **69** personas de la Cabecera Municipal y a **42** de las diferentes comunidades que conforman el municipio.

SERVICIOS IMPARTIDOS

NÚMERO DE BENEFICIARIOS

Valoraciones oftalmológicas	2
Aplicación de inyecciones	13
Atención médica lunes y jueves a los huéspedes de la casa hogar	12
Curaciones	15
Apoyo de medicamentos gratuitos	33
Pacientes psiquiátricos	12
Ultrasonidos a Bajo Costo	147
Labio leporino y paladar hendido	6

DIF



111

**Personas
Beneficiadas**

**Atención a 12 Pacientes
Psiquiátricos**

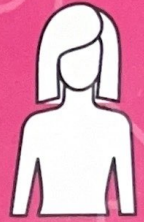

**Ultrasonidos a Bajo Costo
para 147 Beneficiarios**



15
Curaciones



**Labio Leporino y
Paladar Hendido 6
Beneficiarios**



**Apoyo con Medicamentos
GRATUITOS a más de 33
Beneficiarios**



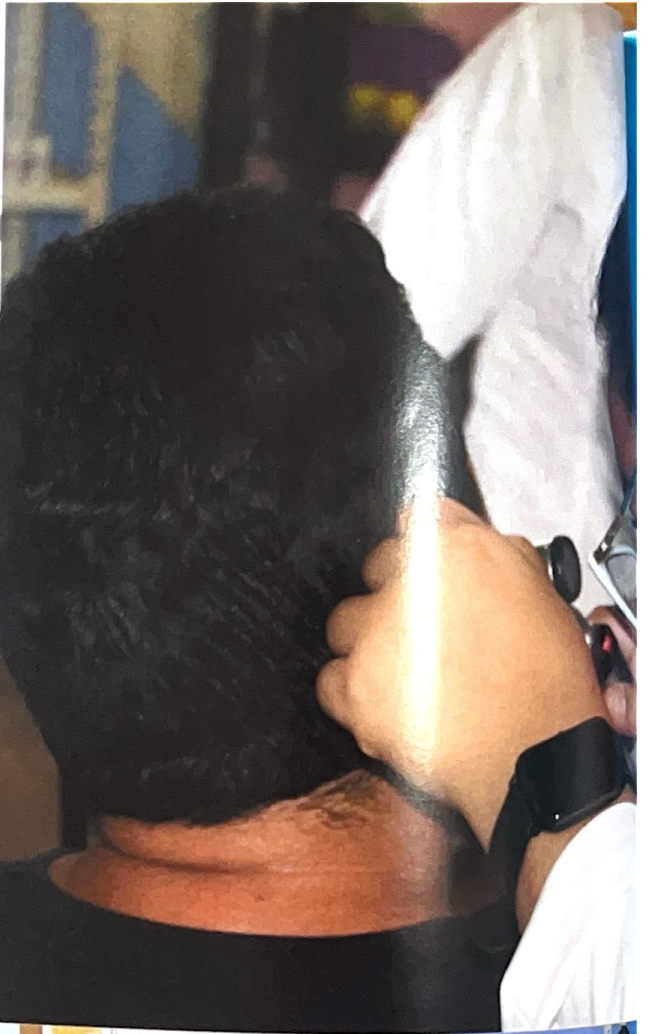

+300

PERSONAS
BENEFICIADAS



**UNIDAD BÁSICA DE
REHABILITACIÓN (UBR)**



INFORME
DE ACTIVIDADES
Corazones
EN ACCIÓN



UNIDAD BÁSICA DE REHABILITACIÓN (UBR)

En nuestras Unidades proporcionamos servicios de Rehabilitación Integral no hospitalaria y de bajo costo, encaminados a lograr que las personas con lesiones físicas y motoras permanentes o temporales interactúen de manera plena, efectiva y óptima en el desarrollo de sus actividades de la vida diaria.

Durante este año han sido atendidas **977 personas** entre mujeres, hombres y niños, llevando distintas terapias, las cuales son descritas en estas cuatro categorías:

3,173

**Sesión de
Electroterapia**

5,183

**Sesión de
Mecanoterapia**

2,997

**Sesión de
Hidroterapia**

665

**Estimulación Múltiple
Temprana**

TRASLADO/VALORACIONES DE PACIENTE AL CERI CAMPECHE:

Se realizaron **60 traslados** de pacientes de nuevo ingreso y subsecuentes al CERI Campeche entre hombres, mujeres y niños procedentes de las cuatro Unidades Básicas de Rehabilitación del Municipio: Miguel Hidalgo, Desengaño, La Esmeralda y Candelaria. Las cuales acudieron a ser valorados por especialistas en Terapia Física y Rehabilitación, Odontología, Psicología, entre otros servicios que brinda esta Institución.

En cuanto a los servicios que prestamos dentro del municipio en esta área son: Terapia de estimulación, electroterapia, mecanoterapia, hidroterapia y estimulación múltiple temprana.

MANTENIMIENTO DE EQUIPOS:

Se realizaron mantenimientos en equipos combo, que es un dispositivo para la terapia combinada que proporciona 2 canales de electroestimulación y 1 canal de ultrasonido terapéutico y mantenimiento en la tina de Hubbard. Esta última, se ocupa para hacer una inmersión completa del paciente que tiene limitaciones severas para caminar, para ponerse de pie o para moverse. Normalmente están indicados en personas que tienen problemas en las cuatro extremidades del cuerpo, brazos y piernas, problemas en columna o lesiones nerviosas.

TERAPIA DOMICILIARIA:

La terapia domiciliaria se implementó, debido a que varios pacientes por su condición limitada les fue difícil acudir a la Unidad, por tal motivo fueron atendidos en su domicilio, con el objetivo de mejorar y avanzar en la atención a los pacientes, así como brindarles una mejor calidad de vida y confort. Atendiendo a 10 pacientes en total: 4 pacientes en Candelaria y 2 en Miguel Hidalgo, 2 en Desengaño y 2 en la Esmeralda.

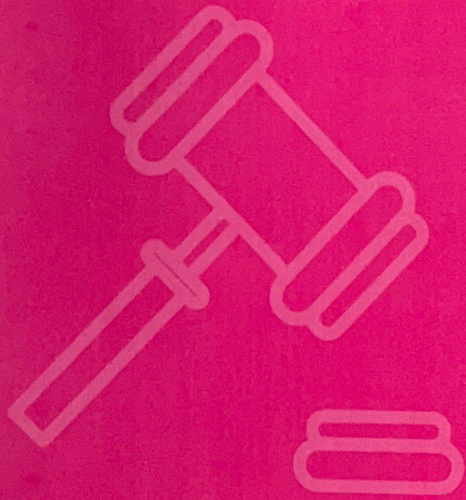

PROCURADURÍA



2 INFORME
DE ACTIVIDADES
Corazones
EN ACCIÓN



PROCURADURÍA

ASESORÍAS

441 Asesorías atendiendo a un total de 70 comunidades, así como 11 colonias de la Cabecera Municipal.

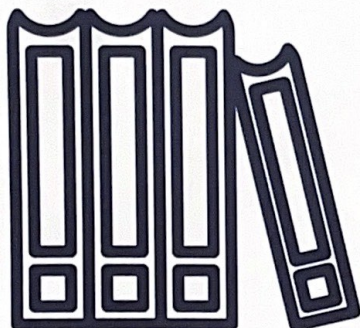

CONSTANCIAS

Se extendieron:
- 17 Constancias de Concubinato
- 7 Constancias de Dependencia Económica

ÁREAS DE CONVENIO

Se realizaron 31 Convenios de Acuerdo Extraoficial de Pensión Alimenticia. Logrando atender a 21 comunidades y 8 colonias de la Cabecera Municipal.

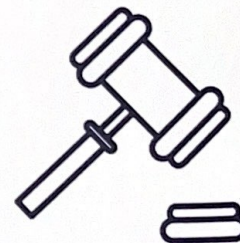



TRABAJO SOCIAL

ESTUDIOS SOCIOECONÓMICOS SOLICITADOS POR LOS JUZGADOS DE ESCÁRCEGA Y CANDELARIA

Se aplicaron 27 estudios socioeconómicos:

- 13 Estudios Socioeconómicos Sobre Guarda y Custodia del Primero Mixto Civil-Familiar-Mercantil de Primera Instancia del Tercer Distrito Judicial del Estado
- 1 Estudio Socioeconómico sobre Divorcio Sin Expresión de Causa del Primero Mixto Civil-Familiar-Mercantil de Primera Instancia del Tercer Distrito Judicial del Estado
- 2 Estudios Socioeconómicos de Fijación y Aseguramiento de Alimentos del Juzgado Tercero Mixto Auxiliar Familiar Tradicional y de Oralidad Familiar de Primera Instancia del Tercer Distrito Judicial
- 4 Estudios Socioeconómicos por Pensión Alimenticia del Juzgado Mixto Civil-Familiar de Juicios Orales en Materia de Alimentos y Mercantil de Primera Instancia, del Quinto Distrito Judicial Del Estado
- 7 Estudios Socioeconómico Guarda y Custodia del Juzgado Mixto Civil-Familiar de Juicios Orales En Materia de Alimentos y Mercantil de Primera Instancia, del Quinto Distrito Judicial del Estado

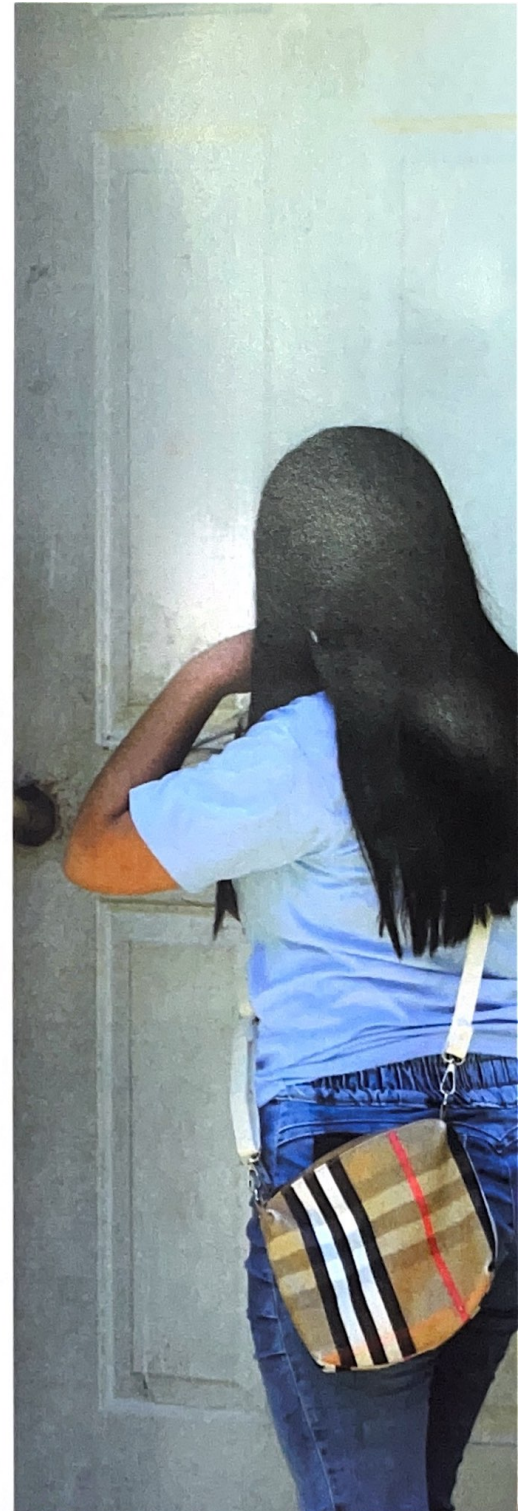

ESTUDIOS SOCIOECONÓMICOS SOLICITADOS POR EL MINISTERIO PÚBLICO

Se aplicaron 2 estudios socioeconómicos:

- 2 Por delitos que atentan contra el cumplimiento de la obligación alimentaria

ESTUDIOS SOCIOECONÓMICOS SOLICITADOS POR EL ÁREA

Se aplicaron 6 estudios socioeconómicos solicitados por el área:

- 2 Para Personas Que Solicitan Apoyo de Despensa o Económico
- 2 Para personas que Solicitan el Ingreso a Casa Hogar de Ancianos
- 2 Para Integración a Expedientes del Área de PPNNA

ESTUDIOS SOCIOECONÓMICOS SOLICITADOS POR INSTITUCIONES O DEPENDENCIAS

Se realizaron 6 estudios:

- 2 Para el DIF YUCATAN
- 3 Instituto Nacional De Migración de Escárcega
- 1 Para CAIC Candelaria

SEGUIMIENTO DE CASOS

Se atendió un total de **43 personas** (7 mujeres, 4 hombres, 16 niñas, 18 niños) para seguimiento de casos en ámbitos como: omisión de cuidados, abuso sexual, violación, embarazo infantil o adolescente y violencia Intrafamiliar.

REPORTES SOCIALES

Se registraron un total de **30 reportes sociales** de los cuales se atendieron 95 personas siendo: 28 mujeres, 13 hombres, 28 niños, 26 niñas por omisión de cuidados, maltrato o abandono a personas de la tercera edad, posible abuso sexual o violación a menores de edad, reportes sobre el entorno social, económico, familiar en la que se desenvuelven menores de edad.

VISITAS DOMICILIARIAS

Se atendieron un total de **92 personas**, 29 mujeres, 13 hombres, 27 niñas y 23 niños con edades desde los 4 a 85 años de edad en cuestiones como: omisión de cuidados, maltrato o abandono a personas de la tercera edad, posible abuso sexual o violación a menores de edad, reportes sobre el entorno social, económico, familiar en la que se desenvuelven los menores de edad.

MANIFESTACIÓN DE HECHOS

Se realizaron **69 manifestaciones de hechos** como parte de un requisito para obtener su acta de nacimiento, atendiendo a un total de 22 mujeres, 31 hombres, 4 niñas y 6 niños on edades desde los 4 a los 90 años.

Se benefició a un total de 44 Comunidades, entre ellas: Miguel Hidalgo, Venustiano Carranza, Paraíso Nuevo, San Román, Tres Piedras, El Paraguas, Vicente Lombardo Toledano, Alianza Productora, Pablo Torres Burgos, El Pocito, Sacrificio, La Esperancita, Pedro Baranda, Miguel Alemán, Laguna Perdida, Por venir, Benito Juárez, Emiliano Zapata, Nueva Rosita, El Tigre, Vicente Guerrero, Pejelagarto, Monclova, Solidaridad, El Encanto, San Juan Arrollo las Golondrinas, La Lucha, El Naranja, Desengaño, Nuevo Coahuila, Francisco J. Mujica, Ramonal, Arrollo de Cuba, Flor de Chiapas, Pablo García, Francisco I. Madero, El Faisán, Estado de México, El Paraguas, Golondrinas, San José de las Montañas, La Fortuna, El Pulguero, La Peregrina.

9 colonias de la Cabecera Municipal, entre ellas: San Isidro, Centro, Akalan, San Martín, Independencia, Vicente Fox, Cuahatemoc, Guanajuato, Nueva Creación.

ÁREA DE PSICOLOGÍA

ESTUDIOS PSICOLÓGICOS

Se realizaron **72 reportes psicológicos** solicitados por el área correspondiente con la finalidad de obtener información para una mejor relación familiar, de cuidado y bienestar hacia quien lo necesite. Atendiendo a un total de 13 comunidades y 7 colonias de la Cabecera Municipal.

CANALIZACIONES

Se le dio la debida canalización a **4 personas** para otorgarles una orientación adecuada.

En este Segundo Año se canalizó a 3 personas adultas al hospital psiquiátrico, 1 menor al hospital psiquiátrico para tratamiento (medicación).

TERAPIAS PSICOLÓGICAS

Se realizaron **58 orientaciones** y terapias para potencializar los recursos personales de cada individuo, dada la necesidad de desarrollo que se requiera por los conflictos afrontados. Siendo un total de 19 niños y niñas, 21 adolescentes y 18 adultos, provenientes de 11 diferentes comunidades y 9 diferentes colonias de la Cabecera Municipal.

Algunas de las problemáticas atendidas fueron:

- Violencia intrafamiliar
- Problemas de conducta
- Baja autoestima
- Separación de padres
- Problemas en la escuela



CAIC

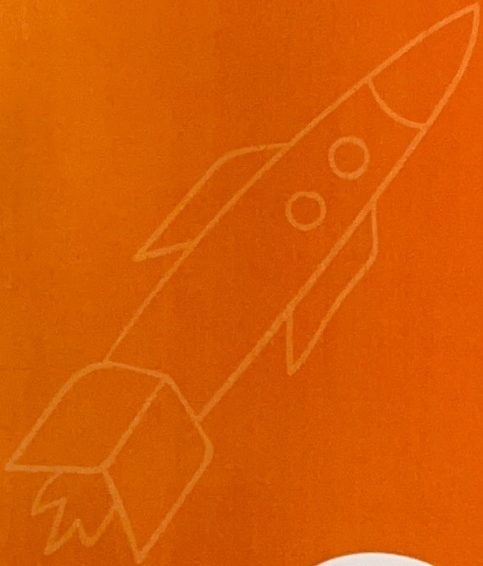

2 INFORME
DE ACTIVIDADES
Corazones
EN ACCIÓN



CAIC

Al 1ro de Octubre, el Centro de Asistencia Infantil Comunitario contaba con 56 niños.

CLAUSURA

Se realizó la Ceremonia de Cierre de Ciclo Escolar el día 28 de Julio de 2023 en las Instalaciones de la Sala de Usos Múltiples del H. Ayuntamiento de Candelaria.

Número de egresados: 18 aluminitos.

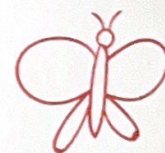

INSCRIPCIONES

El 28 de Agosto se dio inicio al nuevo Ciclo Escolar 2023-2024 abriendo las inscripciones.



MATERNAL:

10 aluminitos

PRESCOLAR:

1er año: 16 niños

2do año: 9 niños

3er año: 18 niños



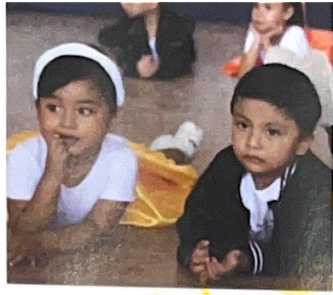
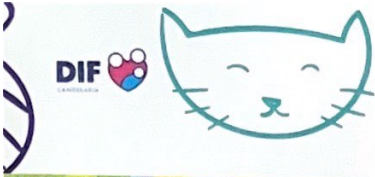



EVENTOS

2 INFORME
DE ACTIVIDADES
Corazón
EN ACCIÓN



EVENTOS

La Presidenta del SMDIF de Candelaria encabezó diversas actividades en este Segundo Año de labores.

- Elaboración de piñatas
- Entrega de piñatas y dulces al Presidente Municipal para celebraciones del Día del Niño
- Recolección de Donaciones por los Locatarios para la Casa Hogar
- Kermés en Tu Colonia por parte del Patronato de "Damas de Corazón"
- Desfile y venta por el 16 de Septiembre
- Desfile, Rally y Muestra Gastronómica por Municipalización de Candelaria
- Desfile y Muestra Gastronómica en el marco de la Campechanidad
- Participación en la Muestra de Altares
- Ventas en diferentes Eventos organizados por el H. Ayuntamiento
- Participación en el Homenaje y desfile por el 112 Aniversario de la Revolución Mexicana
- Kermés Navideña
- Posada Navideña CAIC
- Rosca de Reyes en diferentes Comunidades
- Participación del personal en el Taller de Corresponsabilidad Familiar
- Participación en la Capacitación a Beneficiarios del Programa de Atención a Personas con Discapacidad
- Celebración del Día del Niño en diferentes Comunidades y Colonias de la Cabecera Municipal







354

JUGUETES ENTREGADOS
EN FESTEJOS POR DÍA REYES

2,945

ENSERES ENTREGADOS
EN FESTEJOS POR DÍA DE LAS
MADRES

3,952

JUGUETES ENTREGADOS
EN FESTEJOS POR DÍA DEL NIÑO