

PODER LEGISLATIVO
LXIV LEGISLATURA
CAMPECHE**DECRETO**

La LXIV Legislatura del Congreso del Estado de Campeche decreta:

Número 181**LEY DE INGRESOS DEL MUNICIPIO DE CANDELARIA
EJERCICIO FISCAL 2023****TÍTULO PRIMERO
DISPOSICIONES GENERALES Y DE LOS INGRESOS DEL MUNICIPIO****CAPÍTULO I
DISPOSICIONES GENERALES**

ARTÍCULO 1.- Las disposiciones de la presente ley son de orden público y observancia obligatoria en el Municipio de CANDELARIA, teniendo por objeto establecer los conceptos de ingresos que obtendrá la Hacienda Pública del Municipio de CANDELARIA, Campeche, durante el Ejercicio Fiscal 2023.

Se reforman las disposiciones de la Ley de Hacienda de los Municipios del Estado de Campeche, así, como la actualización del contenido de la misma, a través de la presente Ley.

ARTÍCULO 2.- Para los efectos de la presente Ley, se entenderá por:

I. Objeto: de una contribución, la situación que la Ley señala como hecho generador del crédito fiscal.

II. Sujeto: deudor de un crédito, es la persona física o moral que de acuerdo con las leyes está obligada de manera directa al pago de una prestación determinada al Fisco Municipal.

III. Base: es la cantidad en dinero o en especie que la Ley señala como valor gravable y de la cual se parte para determinar el monto del crédito fiscal.

IV. Tasa: es el porcentaje señalado por la Ley en forma previa, exacta y precisa.

V. Cuota: es la cantidad en dinero o en especie señalado por la Ley en forma previa, exacta y precisa.

VI. Tarifa: es el agrupamiento ordenado de cuotas y tasas.

- VII Impuestos**
Son las contribuciones establecidas en Ley que deben pagar las personas físicas y morales que se encuentran en la situación jurídica o de hecho prevista por la misma y que sean distintas de las aportaciones de seguridad social, contribuciones de mejoras y derechos.
- VII.1 Impuestos Sobre los Ingresos**
Son las contribuciones derivadas de las imposiciones fiscales que en forma unilateral y obligatoria se fijan sobre los ingresos de las personas físicas y/o morales, de conformidad con la legislación aplicable en la materia.
- VII.2 Impuestos Sobre el Patrimonio**
Son las contribuciones derivadas de las imposiciones fiscales que en forma unilateral y obligatoria se fijan sobre los bienes propiedad de las personas físicas y/o morales, de conformidad con la legislación aplicable en la materia.
- VII.3 Impuestos Sobre la Producción, el Consumo y las Transacciones**
Son las contribuciones derivadas de las imposiciones fiscales que en forma unilateral y obligatoria se fijan sobre la actividad económica relacionada con la producción, el consumo y las transacciones que realizan las personas físicas y/o morales, de conformidad con la legislación aplicable en la materia.
- VII.4 Impuestos al Comercio Exterior**
Son las contribuciones derivadas de las imposiciones fiscales que en forma unilateral y obligatoria se fijan sobre las actividades de importación y exportación que realizan las personas físicas y/o morales, de conformidad con la legislación aplicable en la materia.
- VII.5 Impuestos Sobre Nóminas y Asimilables**
Son las contribuciones derivadas de las imposiciones fiscales que en forma unilateral y obligatoria se fijan sobre la base gravable de las remuneraciones al trabajo personal subordinado o el que corresponda, de conformidad con la legislación aplicable en la materia.
- VII.6 Impuestos Ecológicos**
Son las contribuciones derivadas de las imposiciones fiscales que en forma unilateral y obligatoria se fijan a las personas físicas y/o morales, por la afectación preventiva o correctiva que se ocasione en flora, fauna, medio ambiente o todo aquello relacionado a la ecología, de conformidad con la legislación aplicable en la materia.
- VII.7 Accesorios de Impuestos**
Son los ingresos que se perciben por concepto de recargos, sanciones, gastos de ejecución, indemnizaciones, entre otros, asociados a los impuestos, cuando

éstos no se cubran oportunamente, de conformidad con la legislación aplicable en la materia.

VII.8 Otros Impuestos

Son los ingresos que se perciben por conceptos no incluidos en los tipos anteriores, de conformidad con la legislación aplicable en la materia.

VII.9 Impuestos no Comprendidos en la Ley de Ingresos Vigente, Causados en Ejercicios Fiscales Anteriores Pendientes de Liquidación o Pago

Son los ingresos que se recaudan en el ejercicio corriente, por impuestos pendientes de liquidación o pago causados en ejercicios fiscales anteriores, no incluidos en la Ley de Ingresos vigente.

VIII Cuotas y Aportaciones de Seguridad Social

Son las contribuciones establecidas en Ley a cargo de personas que son sustituidas por el Estado en el cumplimiento de obligaciones fijadas por la Ley en materia de seguridad social o a las personas que se benefician en forma especial por servicios de seguridad social proporcionados por el mismo Estado.

VIII.1 Aportaciones para Fondos de Vivienda

Son los ingresos que reciben los entes públicos que prestan los servicios de seguridad social, para cubrir las obligaciones relativas a los fondos de vivienda, de conformidad con la legislación aplicable en la materia.

VIII.2 Cuotas para la Seguridad Social

Son los ingresos que reciben los entes públicos que prestan los servicios de seguridad social, para cubrir las obligaciones relativas a la previsión social, de conformidad con la legislación aplicable en la materia.

VIII.3 Cuotas de Ahorro para el Retiro

Son los ingresos que reciben los entes públicos que prestan los servicios de seguridad social, para cubrir las obligaciones relativas a fondos del ahorro para el retiro, de conformidad con la legislación aplicable en la materia.

VIII.4 Otras Cuotas y Aportaciones para la Seguridad Social

Son los ingresos que reciben los entes públicos que prestan los servicios de seguridad social, por conceptos no incluidos en los tipos anteriores, de conformidad con la legislación aplicable en la materia.

VIII.5 Accesorios de Cuotas y Aportaciones de Seguridad Social

Son los ingresos que se perciben por concepto de recargos, sanciones, gastos de ejecución, indemnizaciones, entre otros, asociados a las cuotas y aportaciones de seguridad social, cuando éstas no se cubran oportunamente de conformidad con la legislación aplicable en la materia.

IX Contribuciones de Mejoras

Son las establecidas en Ley a cargo de las personas físicas y morales que se benefician de manera directa por obras públicas.

- IX.1 Contribuciones de Mejoras por Obras Públicas
Son las contribuciones derivadas de los beneficios diferenciales particulares por la realización de obras públicas, a cargo de las personas físicas y/o morales, independientemente de la utilidad general colectiva, de conformidad con la legislación aplicable en la materia.
- IX.2 Contribuciones de Mejoras no Comprendidas en la Ley de Ingresos Vigente, Causadas en Ejercicios Fiscales Anteriores Pendientes de Liquidación o Pago
Son los ingresos que se recaudan en el ejercicio corriente, por contribuciones de mejoras pendientes de liquidación o pago causadas en ejercicios fiscales anteriores, no incluidas en la Ley de Ingresos vigente.
- X Derechos**
Son las contribuciones establecidas en Ley por el uso o aprovechamiento de los bienes del dominio público, así como por recibir servicios que presta el Estado en sus funciones de derecho público, excepto cuando se presten por organismos descentralizados u órganos desconcentrados cuando en este último caso, se trate de contraprestaciones que no se encuentren previstas en las leyes correspondientes. También son derechos las contribuciones a cargo de los organismos públicos descentralizados por prestar servicios exclusivos del Estado.
- X.1 Derechos por el Uso, Goce, Aprovechamiento o Explotación de Bienes de Dominio Público
Son las contribuciones derivadas de la contraprestación del uso, goce, aprovechamiento o explotación de bienes de dominio público, de conformidad con la legislación aplicable en la materia.
- X.2 Derechos a los Hidrocarburos (Derogado)
- X.3 Derechos por Prestación de Servicios
Son las contribuciones derivadas por la contraprestación de servicios exclusivos del Estado, de conformidad con la legislación aplicable en la materia.
- X.4 Otros Derechos
Son las contribuciones derivadas por contraprestaciones no incluidas en los tipos anteriores, de conformidad con la legislación aplicable en la materia.
- X.5 Accesorios de Derechos
Son los ingresos que se perciben por concepto de recargos, sanciones, gastos de ejecución, indemnizaciones, entre otros, asociados a los derechos, cuando éstos no se cubran oportunamente, de conformidad con la legislación aplicable en la materia.
- X.6 Derechos no Comprendidos en la Ley de Ingresos Vigente, Causados en Ejercicios Fiscales Anteriores Pendientes de Liquidación o Pago
Son las contribuciones que se recaudan en el ejercicio corriente, por derechos pendientes de liquidación o pago causados en ejercicios fiscales anteriores, no incluidos en la Ley de Ingresos vigente.

- XI Productos**
Son los ingresos por contraprestaciones por los servicios que preste el Estado en sus funciones de derecho privado.
- XI.1 Productos
Son los ingresos por concepto de servicios otorgados por funciones de derecho privado, tales como los intereses que generan las cuentas bancarias de los entes públicos, entre otros, de conformidad con la legislación aplicable en la materia.
- XI.2 Productos de Capital (Derogado)
- XI.3 Productos no Comprendidos en la Ley de Ingresos Vigente, Causados en Ejercicios Fiscales Anteriores Pendientes de Liquidación o Pago
Son los ingresos que se recaudan en el ejercicio corriente, por productos pendientes de liquidación o pago causados en ejercicios fiscales anteriores, no incluidos en la Ley de Ingresos vigente.
- XII Aprovechamientos**
Son los ingresos que percibe el Estado por funciones de derecho público distintos de: las contribuciones, los ingresos derivados de financiamientos y de los que obtengan los organismos descentralizados y las empresas de participación estatal y municipal.
- XII.1 Aprovechamientos
Son los ingresos que se perciben por funciones de derecho público, cuyos elementos pueden no estar previstos en una Ley sino, en una disposición administrativa de carácter general, provenientes de multas e indemnizaciones no fiscales, reintegros, juegos y sorteos, donativos, entre otros.
- XII.2 Aprovechamientos Patrimoniales
Son los ingresos que se perciben por uso o enajenación de bienes muebles, inmuebles e intangibles, por recuperaciones de capital o en su caso patrimonio invertido, de conformidad con la legislación aplicable en la materia.
- XII.3 Accesorios de Aprovechamientos
Son los ingresos que se perciben por concepto de recargos, sanciones, gastos de ejecución e indemnizaciones, entre otros, asociados a los aprovechamientos, cuando éstos no se cubran oportunamente de conformidad con la legislación aplicable en la materia.
- XII.4 Aprovechamientos no Comprendidos en la Ley de Ingresos Vigente, Causados en Ejercicios Fiscales Anteriores Pendientes de Liquidación o Pago
Son los ingresos que se recaudan en el ejercicio corriente, por aprovechamientos pendientes de liquidación o pago causados en ejercicios fiscales anteriores, no incluidos en la Ley de Ingresos vigente.
- XIII Ingresos por Venta de Bienes, Prestación de Servicios y Otros Ingresos**
Son los ingresos propios obtenidos por las Instituciones Públicas de Seguridad Social, las Empresas Productivas del Estado, las entidades de la administración pública paraestatal y paramunicipal, los poderes legislativo y judicial, y los órganos autónomos federales y estatales, por sus actividades de producción, comercialización o prestación de servicios; así como otros ingresos por sus actividades diversas no inherentes a su operación, que generen recursos.
- XIII.1 Ingresos por Venta de Bienes y Prestación de Servicios de Instituciones Públicas de Seguridad Social

- Son los ingresos propios obtenidos por las Instituciones Públicas de Seguridad Social por sus actividades de producción, comercialización o prestación de servicios.
- XIII.2 Ingresos por Venta de Bienes y Prestación de Servicios de Empresas Productivas del Estado
Son los ingresos propios obtenidos por las Empresas Productivas del Estado por sus actividades de producción, comercialización o prestación de servicios.
- XIII.3 Ingresos por Venta de Bienes y Prestación de Servicios de Entidades Paraestatales y Fideicomisos No Empresariales y No Financieros
Son los ingresos propios obtenidos por las Entidades Paraestatales y Fideicomisos No Empresariales y No Financieros por sus actividades de producción, comercialización o prestación de servicios.
- XIII.4 Ingresos por Venta de Bienes y Prestación de Servicios de Entidades Paraestatales Empresariales No Financieras con Participación Estatal Mayoritaria
Son los ingresos propios obtenidos por las Entidades Paraestatales Empresariales No Financieras con Participación Estatal Mayoritaria por sus actividades de producción, comercialización o prestación de servicios.
- XIII.5 Ingresos por Venta de Bienes y Prestación de Servicios de Entidades Paraestatales Empresariales Financieras Monetarias con Participación Estatal Mayoritaria
Son los ingresos propios obtenidos por las Entidades Paraestatales Empresariales Financieras Monetarias con Participación Estatal Mayoritaria por sus actividades de producción, comercialización o prestación de servicios.
- XIII.6 Ingresos por Venta de Bienes y Prestación de Servicios de Entidades Paraestatales Empresariales Financieras No Monetarias con Participación Estatal Mayoritaria
Son los ingresos propios obtenidos por las Entidades Paraestatales Empresariales Financieras No Monetarias con Participación Estatal Mayoritaria por sus actividades de producción, comercialización o prestación de servicios.
- XIII.7 Ingresos por Venta de Bienes y Prestación de Servicios de Fideicomisos Financieros Públicos con Participación Estatal Mayoritaria
Son los ingresos propios obtenidos por los Fideicomisos Financieros Públicos con Participación Estatal Mayoritaria por sus actividades de producción, comercialización o prestación de servicios.
- XIII.8 Ingresos por Venta de Bienes y Prestación de Servicios de los Poderes Legislativo y Judicial, y de los Órganos Autónomos
Son los ingresos propios obtenidos por los Poderes Legislativo y Judicial, y los Órganos Autónomos por sus actividades de producción, comercialización o prestación de servicios.
- XIII.9 Otros Ingresos
Son los ingresos propios obtenidos por los Poderes Legislativo y Judicial, los Órganos Autónomos y las entidades de la administración pública paraestatal y paramunicipal por sus actividades diversas no inherentes a su operación que generan recursos y que no sean ingresos por venta de bienes o prestación de

- servicios, tales como donativos, entre otros.
- XIV Participaciones, Aportaciones, Convenios, Incentivos Derivados de la Colaboración Fiscal y Fondos Distintos de Aportaciones**
Son los recursos que reciben las Entidades Federativas y los Municipios por concepto de participaciones, aportaciones, convenios, incentivos derivados de la colaboración fiscal y fondos distintos de aportaciones.
- XIV.1 Participaciones
Son los ingresos que reciben las Entidades Federativas y Municipios que se derivan de la adhesión al Sistema Nacional de Coordinación Fiscal, así como las que correspondan a sistemas estatales de coordinación fiscal, determinados por las leyes correspondientes.
- XIV.2 Aportaciones
Son los ingresos que reciben las Entidades Federativas y Municipios previstos en la Ley de Coordinación Fiscal, cuyo gasto está condicionado a la consecución y cumplimiento de los objetivos que para cada tipo de aportación establece la legislación aplicable en la materia.
- XIV.3 Convenios
Son los ingresos que reciben las Entidades Federativas y Municipios derivados de convenios de coordinación, colaboración, reasignación o descentralización según corresponda, los cuales se acuerdan entre la Federación, las Entidades Federativas y/o los Municipios.
- XIV.4 Incentivos Derivados de la Colaboración Fiscal
Son los ingresos que reciben las Entidades Federativas y Municipios derivados del ejercicio de facultades delegadas por la Federación mediante la celebración de convenios de colaboración administrativa en materia fiscal; que comprenden las funciones de recaudación, fiscalización y administración de ingresos federales y por las que a cambio reciben incentivos económicos que implican la retribución de su colaboración.
- XIV.5 Fondos Distintos de Aportaciones
Son los ingresos que reciben las Entidades Federativas y Municipios derivados de fondos distintos de aportaciones y previstos en disposiciones específicas, tales como: Fondo para Entidades Federativas y Municipios Productores de Hidrocarburos, y Fondo para el Desarrollo Regional Sustentable de Estados y Municipios Mineros (Fondo Minero), entre otros.
- XV Transferencias, Asignaciones, Subsidios y Subvenciones, y Pensiones y Jubilaciones**
Son los recursos que reciben en forma directa o indirecta los entes públicos como parte de su política económica y social, de acuerdo a las estrategias y prioridades de desarrollo para el sostenimiento y desempeño de sus actividades.
- XV.1 Transferencias y Asignaciones
Son los ingresos que reciben los entes públicos con el objeto de sufragar gastos inherentes a sus atribuciones.
- XV.2 Transferencias al Resto del Sector Público (Derogado)
- XV.3 Subsidios y Subvenciones

Son los ingresos destinados para el desarrollo de actividades prioritarias de interés general, que reciben los entes públicos mediante asignación directa de recursos, con el fin de favorecer a los diferentes sectores de la sociedad para: apoyar en sus operaciones, mantener los niveles en los precios, apoyar el consumo, la distribución y comercialización de bienes, motivar la inversión, cubrir impactos financieros, promover la innovación tecnológica, y para el fomento de las actividades agropecuarias, industriales o de servicios.

XV.4 Ayudas Sociales (Derogado)

XV.5 Pensiones y Jubilaciones

Son los ingresos que reciben los entes públicos de seguridad social, que cubre el Gobierno Federal, Estatal o Municipal según corresponda, por el pago de pensiones y jubilaciones.

XV.6 Transferencias a Fideicomisos, Mandatos y Análogos (Derogado)

XV.7 Transferencias del Fondo Mexicano del Petróleo para la Estabilización y el Desarrollo

Son los ingresos que reciben los entes públicos por transferencias del Fondo Mexicano del Petróleo para la Estabilización y el Desarrollo.

0 Ingresos Derivados de Financiamientos

Son los ingresos obtenidos por la celebración de empréstitos internos o externos, a corto o largo plazo, aprobados en términos de la legislación correspondiente. Los créditos que se obtienen son por: emisiones de instrumentos en mercados nacionales e internacionales de capital, organismos financieros internacionales, créditos bilaterales y otras fuentes.

0.1 Endeudamiento Interno

Financiamiento derivado del resultado positivo neto de los recursos que provienen de obligaciones contraídas por los entes públicos y empresas productivas del estado del ámbito federal, considerando lo previsto en la legislación aplicable en la materia, con acreedores nacionales y pagaderos en el interior del país en moneda nacional, incluye el diferimiento de pagos.

0.2 Endeudamiento Externo

Financiamiento derivado del resultado positivo neto de los recursos que provienen de obligaciones contraídas por los entes públicos y empresas productivas del estado del ámbito federal, considerando lo previsto en la legislación aplicable en la materia, con acreedores extranjeros y pagaderos en el exterior del país en moneda extranjera.

0.3 Financiamiento Interno

Son los recursos que provienen de obligaciones contraídas por las Entidades Federativas, los Municipios y en su caso, las entidades del sector paraestatal o paramunicipal, a corto o largo plazo, con acreedores nacionales y pagaderos en el interior del país en moneda nacional, considerando lo

**CAPÍTULO II
DE LOS INGRESOS DEL MUNICIPIO**

ARTÍCULO 3.- Para erogar los gastos que demanda la atención de su administración, servicios públicos, obras y demás obligaciones a su cargo, la Hacienda Pública del Municipio Libre de CANDELARIA para el Ejercicio Fiscal comprendido del 1° de Enero al 31 de Diciembre de 2023, percibirá los Impuestos, Cuotas y Aportaciones de Seguridad Social, Contribuciones de Mejoras, Derechos, Productos, Aprovechamientos, Ingresos por Venta de Bienes, Prestación de Servicios y Otros Ingresos, Participaciones y Aportaciones, Convenios, Incentivos Derivados de la Colaboración Fiscal y Fondos Distintos de Aportaciones, Transferencias, Asignaciones Subsidios y Subvenciones y Pensiones y Jubilaciones e Ingresos Derivados de Financiamiento en las cantidades estimadas que a continuación se enumeran.

MUNICIPIO DE CANDELARIA	Ingreso Estimado
Ley de Ingresos para el Ejercicio Fiscal 2023	
Total	\$ 415,395,755
1-Impuestos	\$ 7,483,735
1.1- Impuestos Sobre los Ingresos	9,802
1.1.1.-Sobre Espectáculos Públicos	4,000
1.1.1.1.- Circos	1,000
1.1.1.2.- Otros espectáculos no especificados	1,500
1.1.1.3.- Bailes Ocasionales	1,500
1.1.2.- Sobre Honorarios por Servicios Médicos Profesionales	5,802
1.1.2.1.- Médicos	2,901
1.1.2.2.- Dentistas	2,901
1.2- Impuestos Sobre el Patrimonio	5,679,784

1.2.1.- Predial	5,679,784
1.2.1.1.- Predial Urbano	2,698,920
1.2.1.2.- Predial Rustico	1,620,538
1.2.1.3.- Rezagos de Predial Urbano	680,163
1.2.1.4.- Rezagos de Predial Rustico	680,163
1.3- Impuestos Sobre la Producción, el Consumo y las Transacciones	1,235,434
1.3.1.- Sobre Adquisición de Inmuebles	804,953
1.3.1.1.- Inmuebles Urbanos	449,801
1.3.1.2.- Inmuebles Rústicos	355,152
1.3.2.- Impuesto Sobre Adquisición de Vehículos de Motor Usados que se Realicen entre Particulares	430,481
1.3.2.1.- Sobre Adquisición de Vehículos de Motor Usados	430,481
1.4- Impuestos al Comercio Exterior	0
1.5- Impuestos Sobre Nóminas y Asimilables	0
1.6- Impuestos Ecológicos	0
1.7- Accesorios de Impuestos	558,715
1.7.1.- Recargos	558,715
1.7.1.1.- Recargos de Predial Urbano	139,269
1.7.1.1.- Recargos de Predial Rustico	139,269
1.7.1.1.- Rezagos de Recargos de Predial Urbano	140,088

1.7.1.1.- Rezagos de Recargos de Predial Rustico	140,089
1.8- Otros Impuestos	0
1.9- Impuestos no Comprendidos en la Ley de Ingresos Vigente, Causados en Ejercicios Fiscales Anteriores Pendientes de Liquidación o Pago	0
2- Cuotas y Aportaciones de Seguridad Social	\$ -
2.1- Aportaciones para Fondos de Vivienda	0
2.2- Cuotas para la Seguridad Social	0
2.3- Cuotas de Ahorro para el Retiro	0
2.4- Otras Cuotas y Aportaciones para la Seguridad Social	0
2.5- Accesorios de Cuotas y Aportaciones de Seguridad Social	0
3- Contribuciones de Mejoras	\$ -
3.1- Contribuciones de Mejoras por Obras Públicas	0
3.2- Contribuciones de Mejoras no Comprendidas en la Ley de Ingresos Vigente, Causadas en Ejercicios Fiscales Anteriores Pendientes de Liquidación o Pago	0
4- Derechos	\$ 9,031,279
4.1- Derechos por el Uso, Goce, Aprovechamiento o Explotación de Bienes de Dominio Público	124,877
4.1.1.- Por Autorización de Uso de la Vía Pública	124,877
4.1.1.1.- Ambulantes, Fijos y Semifijos	24,877
4.1.1.2.- Espacios de Feria	100,000
4.2- Derechos a los Hidrocarburos (Derogado)	0

4.3- Derechos por Prestación de Servicios	7,881,894
4.3.1.- Por Servicio de Tránsito	992,805
4.3.1.1.- Licencia de Conducir	923,504
4.3.1.2.- Tránsito de Placas	2,257
4.3.1.3.- Altas y Bajas	67,044
4.3.2.- Por Uso de Rastro Publico	107,905
4.3.2.1.- Por Uso de Rastro Público	107,905
4.3.3.- Por Servicio de Aseo y Limpia por Recolección de Basura	418,865
4.3.3.1- Comercial e Industrial	159,071
4.3.3.2- Casa habitación	259,794
4.3.4.- Por Servicio de Agua Potable	4,858,554
4.3.4.1.- Por Servicio de Agua Potable (Comunidades)	2,570,400
4.3.4.2.- Por Servicio de Agua Potable (Cabecera)	1,428,264
4.3.4.3.- Por Servicio de Agua Potable (Rezagos)	667,795
4.3.4.4.- Contrato de Agua (Conexiones)	118,692
4.3.4.5.- Reconexiones y Traspasos	7,477
4.3.4.6.- I.V.A por Servicio de Agua Potable	0
4.3.4.7.- Otros Cobros	65,926
4.3.5.- Por Servicio de Panteones	14,677

4.3.5.1.- Derecho de Sepultura	14,677
4.3.6.- Por Servicio de Mercados	364,435
4.3.6.1.- Locales en el Interior	364,435
4.3.7.- Por Licencia de Construcción	34,336
4.3.7.1.- Licencia de Construcción	34,336
4.3.8.- Por Licencia de Uso de Suelo	414,405
4.3.8.1.- Licencia de Uso de Suelo	414,405
4.3.9.- Por Autorización de Rotura de Pavimentos	4,650
4.3.9.1.- Rotura de Pavimentos	4,650
4.3.10.- Por las Licencias, Permisos o Autorizaciones por Anuncios, Carteles o Publicidad	142,390
4.3.10.1.- Anuncios, Carteles o Publicidad en paredes o pisos	142,390
4.3.11.- Por Expedición de Cédula Catastral	7,038
4.3.11.1.- Expedición de Cédula Catastral	7,038
4.3.12.- Por Registro de directores Responsables de Obra	84,873
4.3.12.1.- Registro de directores de Obras	84,873
4.3.13.- Por Expedición de Certificados, Certificaciones, Constancias y Duplicado de Documentos	436,961
4.3.13.1.- Certificado de no Adeudo	118,879
4.3.13.2.- Certificado de Radicación	68,573
4.3.13.3.- Certificado de Valor Catastral	146,831

4.3.13.4.- Constancia de Alineamiento	6,953
4.3.13.5.- Duplicado de Documentos	2,000
4.3.13.6.- Demas Certificados, Certificaciones y Constancias	93,725
4.4- Otros Derechos	1,024,508
4.4.1.- Otros Derechos	1,024,508
4.4.1.1- Por Expedición o Revalidación de Registro Municipales para Establecimientos	300,746
4.4.1.2.- Registro de Fierros	656,322
4.4.1.2.- autorización de Carga y Descarga	67,440
4.5- Accesorios de Derechos	0
4.6- Derechos no Comprendidos en la Ley de Ingresos Vigente, Causados en Ejercicios Fiscales Anteriores Pendientes de Liquidación o Pago	0
5- Productos	\$ 607,801
5.1- Productos	607,801
5.1.1.- Intereses Financieros	537,677
5.1.1.1.- Intereses Financieros	537,677
5.1.2.- Por Uso de Estacionamientos y Baños Públicos	70,124
5.1.2.1.- Por Uso de Estacionamientos	5,000
5.1.2.2.- Por Uso de Baños Públicos	5,000
5.1.2.3.- Por Uso de Fosas Sépticas	60,124

5.2- Productos de Capital (Derogado)	0
5.3- Productos no Comprendidos en la Ley de Ingresos Vigente, Causados en Ejercicios Fiscales Anteriores Pendientes de Liquidación o Pago	0
6- Aprovechamientos	\$ 2,234,346
6.1- Aprovechamientos	2,234,346
6.1.1.- Multas	327,540
6.1.1.1.- Multas Municipales	327,540
6.1.1.1.1.- Multas de Transito	285,140
6.1.1.1.2.- Multas al Reglamento del Bando Municipal	5,000
6.1.1.1.3.- Multas de Alcoholes	15,000
6.1.1.1.4.- Multas por Penas Convencionales	10,000
6.1.1.1.5.- Multas Administrativas	2,400
6.1.1.1.6.- Multas por Daños Patrimoniales	10,000
6.1.2.- Reintegros	281,962
6.1.2.1.- Reintegros	281,962
6.1.2.1.1.- Reintegros Diversos	281,962
6.1.3.- Otros Aprovechamientos	1,624,844
6.1.3.1.- Aprovechamientos Diversos	1,624,844
6.1.3.1.1.- Constancias de Medida Básica de Protección Civil	179,336

6.1.3.1.2.- Constancias de Aprobación del Programa de Protección Civil	40,566
6.1.3.1.3.- Ingresos de Feria	1,000,000
6.1.3.1.4.- Aportación Comisarios para Obras en Comunidades	188,942
6.1.3.1.5.- Convenio de explotación de los Residuos Sólidos Reciclables	216,000
6.2- Aprovechamientos Patrimoniales	0
6.3- Accesorios de Aprovechamientos	0
6.4- Aprovechamientos no Comprendidos en la Ley de Ingresos Vigente, Causados en Ejercicios Fiscales Anteriores Pendientes de Liquidación o Pago	0
7- Ingresos por Venta de Bienes, Prestación de Servicios y Otros Ingresos	\$ -
7.1- Ingresos por Venta de Bienes y Prestación de Servicios de Instituciones Públicas de Seguridad Social	0
7.2- Ingresos por Venta de Bienes y Prestación de Servicios de Empresas Productivas del Estado	0
7.3- Ingresos por Venta de Bienes y Prestación de Servicios de Entidades Paraestatales y Fideicomisos No Empresariales y No Financieros	0
7.4- Ingresos por Venta de Bienes y Prestación de Servicios de Entidades Paraestatales Empresariales No Financieras con Participación Estatal Mayoritaria	0
7.5- Ingresos por Venta de Bienes y Prestación de Servicios de Entidades Paraestatales Empresariales Financieras Monetarias con Participación Estatal Mayoritaria	0
7.6- Ingresos por Venta de Bienes y Prestación de Servicios de Entidades Paraestatales Empresariales Financieras No Monetarias con Participación Estatal Mayoritaria	0
7.7- Ingresos por Venta de Bienes y Prestación de Servicios de Fideicomisos Financieros Públicos con Participación Estatal Mayoritaria	0

7.8- Ingresos por Venta de Bienes y Prestación de Servicios de los Poderes Legislativo y Judicial, y de los Órganos Autónomos	0
7.9- Otros Ingresos	0
8- Participaciones, Aportaciones, Convenios, Incentivos Derivados de la Colaboración Fiscal y Fondos Distintos de Aportaciones	\$ 389,113,787
8.1- Participaciones	154,699,447
8.1.1.- Participaciones del Municipio	154,699,447
8.1.1.1.- Fondo General	76,491,196
8.1.1.2.- Fondo de Fiscalización y Recaudación	3,817,416
8.1.1.3.- Fondo de Fomento Municipal (Base 2013 +70%)	19,238,511
8.1.1.4.- Impuesto Especial sobre Producción y Servicio	560,083
8.1.1.5.- Fondo de Extracción de Hidrocarburos	30,834,148
8.1.1.6.- IEPS de Gasolina y Diesel	2,152,805
8.1.1.7.- Fondo de ISR	11,179,391
8.1.1.8.- Fondo de Colaboración Administrativa de Predial (30%)	4,479,003
8.1.1.9.- A la Venta Final con Contenido Alcohólico	3,755
8.1.1.10.- Placas y Refrendos Vehiculares	5,943,139
8.2- Aportaciones	222,446,186
8.2.1.- Fondo de Aportaciones para Municipios	222,446,186
8.2.1.1.- Fondo de Aportaciones para la Infraestructura Social Municipal	176,095,592

8.2.1.2.- Fondo de Aportaciones para el Fortalecimiento de los Municipios	41,905,223
8.2.1.3.- Impuesto Sobre Nomina	3,342,384
8.2.1.4.- Impuesto Adicional para la Preservación del Patrimonio Cultural	1,102,987
8.3- Convenios	9,750,464
8.3.1.- Convenios o Programas de Aportación para los Municipios	9,750,464
8.3.1.1.- Cultura del Agua	0
8.3.1.2.- Devolución de Derechos PRODDER	170,000
8.3.1.3.- Apoyo a Juntas, Comisarías y Agencias Municipales	7,694,419
8.3.1.4.- Obras y Acciones	0
8.3.1.5.- Fondo de Infraestructura Social para Entidades (FISE)	1,886,045
8.3.1.6.- Comisión Nacional Forestal (CONAFOR)	0
8.4- Incentivos Derivados de la Colaboración Fiscal	1,064,091
8.4.1.- Incentivos Derivados de la Colaboración Fiscal del Municipio	1,064,091
8.4.1.1.- Multas Federales no Fiscales	52,216
8.4.1.2.- Fondo de Compensación ISAN	177,262
8.4.1.3.- Impuestos sobre Automóviles Nuevos	762,998
8.4.1.4.- Incentivos Derivado del Art 126 de la LISR (Enajenación de Bienes)	71,615
8.5- Fondos Distintos de Aportaciones	1,153,599
8.5.1.- Fondos Distinto de Aportaciones del Municipio	1,153,599

8.5.1.1.- Fondo para Entidades Federativas y Municipios Productores de Hidrocarburos	1,153,599
9- Transferencias, Asignaciones, Subsidios y Subvenciones, y Pensiones y Jubilaciones	\$ 6,924,806
9.1- Transferencias y Asignaciones	6,924,806
9.1.1.- Apoyo Financiero Estatal	6,924,806
9.2- Transferencias al Resto del Sector Público (Derogado)	0
9.3- Subsidios y Subvenciones	0
9.4- Ayudas Sociales (Derogado)	0
9.5- Pensiones y Jubilaciones	0
9.6- Transferencias a Fideicomisos, Mandatos y Análogos (Derogado)	0
9.7- Transferencias del Fondo Mexicano del Petróleo para la Estabilización y el Desarrollo	0
0.- Ingresos Derivados de Financiamientos	\$ 1.00
0.1- Endeudamiento Interno	0
0.2- Endeudamiento Externo	0
0.3- Financiamiento Interno	1

Cuando una Ley o convenio que establezca alguno de los ingresos previstos en este artículo, contenga disposiciones que señalen otros ingresos, estos últimos se considerarán comprendidos en la fracción que corresponda a los ingresos a que se refiere este artículo.

ARTÍCULO 4.- La recaudación de los ingresos provenientes de los conceptos a que se refiere el artículo 3 de esta Ley, se harán en las oficinas recaudadoras de la Tesorería Municipal, o en las instituciones de crédito autorizadas, o por transferencia electrónica de fondos, o en los lugares que la propia Tesorería autorice para tal efecto, así mismo, en su caso en los Organismos del Sector Descentralizado de la Administración Pública Municipal o en las oficinas recaudadoras de la Secretaría de Administración y Finanzas del Estado, cuando el Municipio haya signado el convenio correspondiente con el Estado.

Se aceptarán como medio de pago, el dinero en efectivo en moneda nacional y curso legal, la transferencia electrónica de fondos y los cheques para abono en cuenta a favor del Municipio; éstos deberán ser certificados o de caja, cuando su importe supere las 40 Unidades de Medida y Actualización (UMA).

Se entiende por transferencia electrónica de fondos, el pago que se realice por instrucción de los contribuyentes, a través de la afectación de fondos de su cuenta bancaria a favor del Municipio, que se realice por las instituciones de crédito, en forma electrónica.

ARTÍCULO 5.- Los ingresos autorizados por esta Ley se causarán, liquidarán y recaudarán de acuerdo con esta Ley, la Ley de Hacienda de los Municipios del Estado de Campeche, el Código Fiscal Municipal del Estado de Campeche y demás disposiciones fiscales aplicables.

ARTÍCULO 6.- Las participaciones de ingresos federales, así como los fondos de aportaciones federales se percibirán, con arreglo a las leyes que las otorguen, al Presupuesto de Egresos de la Federación del presente ejercicio y, a los convenios y anexos que se celebren sobre el particular.

ARTÍCULO 7.- Las cantidades que se recauden por los rubros previstos por el artículo 3 de esta Ley, serán concentrados en la Tesorería Municipal y deberán reflejarse cualquiera que sea su forma y naturaleza en los registros contables correspondientes de conformidad con lo dispuesto en la Ley General de Contabilidad Gubernamental y los correspondientes acuerdos que emita el Consejo Nacional de Armonización Contable.

ARTÍCULO 8.- Para que tenga validez el pago de las diversas prestaciones y contraprestaciones fiscales que establece la presente Ley, el contribuyente deberá obtener en todo caso el recibo oficial correspondiente.

El cheque recibido por el Municipio que sea presentado en tiempo y no sea pagado, dará lugar al cobro del monto del cheque y a una indemnización que será siempre del 20% del valor de éste, y se exigirá independientemente de los demás conceptos que correspondan conforme a derecho.

Para tal efecto, el Municipio requerirá al librador del cheque para que, dentro de un plazo de tres días, efectúe el pago junto con la mencionada indemnización del 20%, o bien, acredite fehacientemente, con las pruebas documentales procedentes, que se realizó el pago o que dicho pago no se realizó por causas exclusivamente imputables a la institución de crédito.

Transcurrido el plazo señalado sin que se obtenga el pago o se demuestre cualquiera de los extremos antes señalados, el Municipio requerirá y cobrará el monto del cheque, la indemnización mencionada y los demás accesorios que correspondan, mediante el Procedimiento Administrativo de Ejecución, sin perjuicio de la responsabilidad que en su caso procediere.

ARTÍCULO 9.- Cuando no se cubran las contribuciones o los aprovechamientos en la fecha o dentro del plazo fijado por las disposiciones fiscales, su monto se actualizará desde el mes en que debió hacerse el pago y hasta que el mismo se efectúe, además deberán pagarse recargos en concepto de indemnización a la hacienda pública municipal por la falta de pago oportuno. Dichos recargos se calcularán aplicando al monto de las contribuciones o de los aprovechamientos actualizados por el período a que se refiere este párrafo, la tasa que resulte de sumar las aplicables en cada año para cada uno de los meses transcurridos en el periodo de actualización de la contribución o aprovechamiento de que se trate.

Los recargos se causarán hasta por cinco años, en los cuales los recargos se causarán hasta en tanto no se extingan las facultades de las autoridades fiscales para determinar las contribuciones o aprovechamientos omitidos y sus accesorios, y se calcularán sobre el total del crédito fiscal, excluyendo los propios recargos, la indemnización a que se refiere el artículo 8 de la presente Ley, los gastos de ejecución y las multas por infracción a disposiciones fiscales.

En los casos de garantía de obligaciones fiscales a cargo de terceros, los recargos se causarán sobre el monto de lo requerido y hasta el límite de lo garantizado, cuando no se pague dentro del plazo legal.

Cuando el pago hubiera sido menor al que corresponda, los recargos se computarán sobre la diferencia.

Los recargos se causarán por cada mes o fracción que transcurra a partir del día en que debió hacerse el pago y hasta que el mismo se efectúe.

Si se obtiene autorización para pagar a plazos, ya sea en forma diferida o en parcialidades, se causarán además los recargos por la parte diferida.

En el caso de aprovechamientos, los recargos se calcularán de conformidad con lo dispuesto en este artículo sobre el total del crédito fiscal, excluyendo los propios recargos, los gastos de ejecución y la indemnización prevista por el artículo 8 de esta Ley.

No causarán recargos las multas no fiscales.

La tasa de recargos para cada uno de los meses de mora será de 2.0 por ciento.

En los casos de que se autorice pagar a plazos, ya sea en forma diferida o en parcialidades se causarán recargos a la tasa del 0.98 por ciento mensual sobre los saldos insolutos.

En ningún caso las autoridades fiscales podrán liberar a los contribuyentes de la actualización de las contribuciones.

ARTÍCULO 10.- El monto de las contribuciones, aprovechamientos, así como de las devoluciones a cargo de la hacienda pública municipal, se actualizará por el transcurso del tiempo y con motivo de los cambios de precios en el país, para lo cual se aplicará el factor de actualización a las cantidades que se deban actualizar.

Dicho factor se obtendrá dividiendo el Índice Nacional de Precios al Consumidor del mes anterior al más reciente del periodo entre el citado índice correspondiente al mes anterior al más antiguo de dicho periodo. Las contribuciones, los aprovechamientos, así como las devoluciones a cargo de la hacienda pública municipal, no se actualizarán por fracciones de mes.

En los casos en que el Índice Nacional de Precios al Consumidor del mes anterior al más reciente del periodo, no haya sido publicado por la autoridad correspondiente, la actualización de que se trate se realizará aplicando el último índice mensual publicado.

Las cantidades actualizadas conservan la naturaleza jurídica que tenían antes de la actualización.

Cuando el resultado de la operación a que se refiere el primer párrafo de este artículo sea menor a 1, el factor de actualización que se aplicará al monto de las contribuciones, aprovechamientos y devoluciones a cargo de la hacienda pública municipal, así como a los valores de bienes u operaciones de que se traten, será 1.

ARTÍCULO 11.- Los créditos fiscales que se hagan efectivos mediante la aplicación del procedimiento administrativo de ejecución, causarán gastos de ejecución para determinarlos se estará a lo siguiente:

- I. Por la diligencia de requerimiento, el 2% del crédito fiscal;
- II. Por la diligencia de embargo, el 2% del crédito fiscal; y
- III. Por la celebración del remate, enajenación fuera de remate o adjudicación a la hacienda pública municipal, el 2% del crédito fiscal.

Cuando en los casos de las fracciones anteriores, el 2% del crédito sea inferior a 6 veces la UMA General de la Zona, se cobrará esta cantidad en lugar del 2% del crédito.

En ningún caso los gastos de ejecución, por cada una de las diligencias a que se refiere este artículo, excluyendo las erogaciones extraordinarias y las relativas a la inscripción de inmuebles, podrán exceder de 850 UMAS.

Asimismo, se pagarán los gastos de ejecución extraordinarios en que se incurra con motivo del procedimiento administrativo de ejecución, incluyendo los que en su caso deriven de los embargos señalados en el Código Fiscal Municipal del Estado de Campeche fuera del procedimiento administrativo de ejecución.

ARTÍCULO 12.- Se autoriza al H. Ayuntamiento a celebrar Convenios de Coordinación Hacendaria y Convenios de Colaboración Hacendaria para el cobro de impuestos y/o

derechos, y en su caso aprovechamientos, con el Gobierno del Estado, a través de su Secretaría de Administración y Finanzas, pudiendo versar también los referidos convenios sobre administración de algún servicio público municipal, por parte del citado Gobierno del Estado.

ARTÍCULO 13.- El H. Ayuntamiento podrá contratar obligaciones a corto plazo sin autorización de H. Congreso del Estado cuando el saldo insoluto total del monto principal no exceda del 6% de los ingresos totales aprobados en la presente ley, sin incluir el financiamiento neto, en los términos de la Ley de Disciplina Financiera de las Entidades Federativas y los Municipios, y la Ley de Obligaciones, Financiamientos y Deuda Pública del Estado de Campeche y sus Municipios. Así mismo, se autoriza a que el municipio disponga en los términos de los artículos 50 y 51 de la Ley de Coordinación Fiscal de los fondos de aportaciones federales que le correspondan para afectarlos a fin de garantizar obligaciones en caso de incumplimiento, o servir como fuente de pago de dichas obligaciones que contraigan con la Federación, las instituciones de crédito que operen en territorio nacional o con personas físicas o morales de nacionalidad mexicana.

ARTÍCULO 14.- Queda facultado la Secretaria del Ayuntamiento en coordinación con el Departamento Jurídico del Municipio de CANDELARIA para llevar a cabo el procedimiento administrativo de ejecución (PAE) para la recuperación de créditos fiscales y multas administrativas no fiscales en los términos de las leyes y convenios vigentes y del Código Fiscal Municipal del Estado de Campeche y se faculta a los encargados de los departamentos de Catastro y Agua Potable como autoridades fiscales a efecto de practicar notificaciones, requerimientos y Procedimientos Administrativos de Ejecución para hacer efectivos los créditos fiscales.

ARTÍCULO 15.- Tratándose de contribuciones omitidas y de sus accesorios que adeuden los contribuyentes al fisco del Municipio de Candelaria con el fin de que se regularicen en sus pagos, se podrá autorizar el pago a plazos a través de la Tesorería Municipal sin que el plazo exceda de 24 meses de no ser así; se aplicará el Procedimiento Administrativo de Ejecución.

ARTÍCULO 16.- Con el propósito de fomentar y estimular el cumplimiento de las obligaciones fiscales de los contribuyentes apoyándolos para su regularización, queda autorizado el Ayuntamiento del Municipio de Candelaria, a través de su presidente y Tesorero para emitir resoluciones de carácter general mediante las cuales condone multas fiscales y recargos por mora en las condiciones que considere convenientes.

ARTÍCULO 17.- Para la determinación de la base del impuesto sobre adquisición de inmuebles, se aplicará lo dispuesto en el artículo 57 de la Ley de Hacienda de los Municipios del Estado de Campeche.

ARTICULO 18.- En cumplimiento a los artículos 9, fracciones I y IX, 14 y 61, fracción I, último párrafo de la Ley General de Contabilidad Gubernamental y Cuarto Transitorio del Decreto por el que se reforma y adiciona la Ley General de Contabilidad Gubernamental, para transparentar y armonizar la Información financiera relativa a la aplicación de recursos públicos en los distintos órdenes de gobierno, aplicando la **Norma para armonizar la presentación de la información adicional a la iniciativa de la Ley de Ingresos**, presentándola de la siguiente manera:

MUNICIPIO DE CANDELARIA	Ingreso Estimado 2023
Iniciativa de Ley de Ingresos para el Ejercicio Fiscal 2023	
Total	415,395,755
1- Impuestos	\$ 7,483,735
1.1- Impuestos Sobre los Ingresos	9,802
1.1.1.- Sobre Espectáculos Públicos	4,000
1.1.1.1.- Circos	1,000
1.1.1.2.- Otros espectáculos no especificados	1,500
1.1.1.3.- Bailes Ocasionales	1,500
1.1.2.- Sobre Honorarios por Servicios Médicos Profesionales	5,802
1.1.2.1.- Médicos	2,901
1.1.2.2.- Dentistas	2,901
1.2- Impuestos Sobre el Patrimonio	5,679,784
1.2.1.- Predial	5,679,784
1.2.1.1.- Predial Urbano	2,698,920

1.2.1.2.- Predial Rustico	1,620,538
1.2.1.3.- Rezagos de Predial Urbano	680,163
1.2.1.4.- Rezagos de Predial Rustico	680,163
1.3- Impuestos Sobre la Producción, el Consumo y las Transacciones	1,235,434
1.3.1.- Sobre Adquisición de Inmuebles	804,953
1.3.1.1.- Inmuebles Urbanos	449,801
1.3.1.2.- Inmuebles Rústicos	355,152
1.3.2.- Impuesto Sobre Adquisición de Vehículos de Motor Usados que se Realicen entre Particulares	430,481
1.3.2.1.- Sobre Adquisición de Vehículos de Motor Usados	430,481
1.4- Impuestos al Comercio Exterior	0
1.5- Impuestos Sobre Nóminas y Asimilables	0
1.6- Impuestos Ecológicos	0
1.7- Accesorios de Impuestos	558,715
1.7.1.- Recargos	558,715
1.7.1.1.- Recargos de Predial Urbano	139,269
1.7.1.1.- Recargos de Predial Rustico	139,269
1.7.1.1.- Rezagos de Recargos de Predial Urbano	140,088
1.7.1.1.- Rezagos de Recargos de Predial Rustico	140,089
1.8- Otros Impuestos	0

1.9- Impuestos no Comprendidos en la Ley de Ingresos Vigente, Causados en Ejercicios Fiscales Anteriores Pendientes de Liquidación o Pago	0
2- Cuotas y Aportaciones de Seguridad Social	\$ -
2.1- Aportaciones para Fondos de Vivienda	0
2.2- Cuotas para la Seguridad Social	0
2.3 Cuotas de Ahorro para el Retiro	0
2.4- Otras Cuotas y Aportaciones para la Seguridad Social	0
2.5 Accesorios de Cuotas y Aportaciones de Seguridad Social	0
3- Contribuciones de Mejoras	\$ -
3.1- Contribuciones de Mejoras por Obras Públicas	0
3.2- Contribuciones de Mejoras no Comprendidas en la Ley de Ingresos Vigente, Causadas en Ejercicios Fiscales Anteriores Pendientes de Liquidación o Pago	0
4- Derechos	\$ 9,031,279
4.1- Derechos por el Uso, Goce, Aprovechamiento o Explotación de Bienes de Dominio Público	124,877
4.1.1.- Por Autorización de Uso de la Vía Pública	124,877
4.1.1.1.- Ambulantes, Fijos y Semifijos	24,877
4.1.1.2.- Espacios de Feria	100,000
4.2- Derechos a los Hidrocarburos (Derogado)	0
4.3- Derechos por Prestación de Servicios	7,881,894
4.3.1.- Por Servicio de Transito	992,805

4.3.1.1.- Licencia de Conducir	923,504
4.3.1.2.- Transito de Placas	2,257
4.3.1.3.- Altas y Bajas	67,044
4.3.2.- Por Uso de Rastro Publico	107,905
4.3.2.1.- Por Uso de Rastro Publico	107,905
4.3.3.- Por Servicio de Aseo y Limpia por Recolección de Basura	418,865
4.3.3.1- Comercial e Industrial	159,071
4.3.3.2- Casa habitación	259,794
4.3.4.- Por Servicio de Agua Potable	4,858,554
4.3.4.1.- Por Servicio de Agua Potable (Comunidades)	2,570,400
4.3.4.2.- Por Servicio de Agua Potable (Cabecera)	1,428,264
4.3.4.3.- Por Servicio de Agua Potable (Rezagos)	667,795
4.3.4.4.- Contrato de Agua (Conexiones)	118,692
4.3.4.5.- Reconexiones y Traspasos	7,477
4.3.4.6.- I.V.A por Servicio de Agua Potable	0
4.3.4.7.- Otros Cobros	65,926
4.3.5.- Por Servicio de Panteones	14,677
4.3.5.1.- Derecho de Sepultura	14,677
4.3.6.- Por Servicio de Mercados	364,435

4.3.6.1.- Locales en el Interior	364,435
4.3.7.- Por Licencia de Construcción	34,336
4.3.7.1.- Licencia de Construcción	34,336
4.3.8.- Por Licencia de Uso de Suelo	414,405
4.3.8.1.- Licencia de Uso de Suelo	414,405
4.3.9.- Por Autorización de Rotura de Pavimentos	4,650
4.3.9.1.- Rotura de Pavimentos	4,650
4.3.10.- Por las Licencias, Permisos o Autorizaciones por Anuncios, Carteles o Publicidad	142,390
4.3.10.1.- Anuncios, Carteles o Publicidad en paredes o pisos	142,390
4.3.11.- Por Expedición de Cedula Catastral	7,038
4.3.11.1.- Expedición de Cedula Catastral	7,038
4.3.12.- Por Registro de directores Responsables de Obra	84,873
4.3.12.1.- Registro de directores de Obras	84,873
4.3.13.- Por Expedición de Certificados, Certificaciones, Constancias y Duplicado de Documentos	436,961
4.3.13.1.- Certificado de no Adeudo	118,879
4.3.13.2.- Certificado de Radicación	68,573
4.3.13.3.- Certificado de Valor Catastral	146,831
4.3.13.4.- Constancia de Alineamiento	6,953
4.3.13.5.- Duplicado de Documentos	2,000

4.3.13.6.- Demas Certificados, Certificaciones y Constancias	93,725
4.4- Otros Derechos	1,024,508
4.4.1.- Otros Derechos	1,024,508
4.4.1.1- Por Expedición o Revalidación de Registro Municipales para Establecimientos	300,746
4.4.1.2.- Registro de Fierros	656,322
4.4.1.2.- autorización de Carga y Descarga	67,440
4.5- Accesorios de Derechos	0
4.6- Derechos no Comprendidos en la Ley de Ingresos Vigente, Causados en Ejercicios Fiscales Anteriores Pendientes de Liquidación o Pago	0
5- Productos	\$ 607,801
5.1- Productos	607,801
5.1.1.- Intereses Financieros	537,677
5.1.1.1.- Intereses Financieros	537,677
5.1.2.- Por Uso de Estacionamientos y Baños Públicos	70,124
5.1.2.1.- Por Uso de Estacionamientos	5,000
5.1.2.2.- Por Uso de Baños Públicos	5,000
5.1.2.3.- Por Uso de Fosas Sépticas	60,124
5.2- Productos de Capital (Derogado)	0
5.3- Productos no Comprendidos en la Ley de Ingresos Vigente, Causados en Ejercicios Fiscales Anteriores Pendientes de Liquidación o Pago	0

6- Aprovechamientos	\$ 2,234,346
6.1- Aprovechamientos	2,234,346
6.1.1.- Multas	327,540
6.1.1.1.- Multas Municipales	327,540
6.1.1.1.1.- Multas de Transito	285,140
6.1.1.1.2.- Multas al Reglamento del Bando Municipal	5,000
6.1.1.1.3.- Multas de Alcoholes	15,000
6.1.1.1.4.- Multas por Penas Convencionales	10,000
6.1.1.1.5.- Multas Administrativas	2,400
6.1.1.1.6.- Multas por Daños Patrimoniales	10,000
6.1.2.- Reintegros	281,962
6.1.2.1.- Reintegros	281,962
6.1.2.1.1- Reintegros Diversos	281,962
6.1.3.- Otros Aprovechamientos	1,624,844
6.1.3.1.- Aprovechamientos Diversos	1,624,844
6.1.3.1.1.- Constancias de Medida Básica de Protección Civil	179,336
6.1.3.1.2.- Constancias de Aprobación del Programa de Protección Civil	40,566
6.1.3.1.3.- Ingresos de Feria	1,000,000
6.1.3.1.4.- Aportación Comisarios para Obras en Comunidades	188,942

6.1.3.1.5.- Convenio de explotación de los Residuos Sólidos Reciclables	216,000
6.2- Aprovechamientos Patrimoniales	0
6.3- Accesorios de Aprovechamientos	0
6.4- Aprovechamientos no Comprendidos en la Ley de Ingresos Vigente, Causados en Ejercicios Fiscales Anteriores Pendientes de Liquidación o Pago	0
7- Ingresos por Venta de Bienes, Prestación de Servicios y Otros Ingresos	\$ -
7.1- Ingresos por Venta de Bienes y Prestación de Servicios de Instituciones Públicas de Seguridad Social	0
7.2- Ingresos por Venta de Bienes y Prestación de Servicios de Empresas Productivas del Estado	0
7.3- Ingresos por Venta de Bienes y Prestación de Servicios de Entidades Paraestatales y Fideicomisos No Empresariales y No Financieros	0
7.4- Ingresos por Venta de Bienes y Prestación de Servicios de Entidades Paraestatales Empresariales No Financieras con Participación Estatal Mayoritaria	0
7.5- Ingresos por Venta de Bienes y Prestación de Servicios de Entidades Paraestatales Empresariales Financieras Monetarias con Participación Estatal Mayoritaria	0
7.6- Ingresos por Venta de Bienes y Prestación de Servicios de Entidades Paraestatales Empresariales Financieras No Monetarias con Participación Estatal Mayoritaria	0
7.7- Ingresos por Venta de Bienes y Prestación de Servicios de Fideicomisos Financieros Públicos con Participación Estatal Mayoritaria	0
7.8- Ingresos por Venta de Bienes y Prestación de Servicios de los Poderes Legislativo y Judicial, y de los Órganos Autónomos	0
7.9- Otros Ingresos	0

8- Participaciones, Aportaciones, Convenios, Incentivos Derivados de la Colaboración Fiscal y Fondos Distintos de Aportaciones	\$ 389,113,787
8.1- Participaciones	154,699,447
8.1.1.- Participaciones del Municipio	154,699,447
8.1.1.1.- Fondo General	76,491,196
8.1.1.2.- Fondo de Fiscalización y Recaudación	3,817,416
8.1.1.3.- Fondo de Fomento Municipal (Base 2013 +70%)	19,238,511
8.1.1.4.- Impuesto Especial sobre Producción y Servicio	560,083
8.1.1.5.- Fondo de Extracción de Hidrocarburos	30,834,148
8.1.1.6.- IEPS de Gasolina y Diesel	2,152,805
8.1.1.7.- Fondo de ISR	11,179,391
8.1.1.8.- Fondo de Colaboración Administrativa de Predial (30%)	4,479,003
8.1.1.9.- A la Venta Final con Contenido Alcohólico	3,755
8.1.1.10.- Placas y Refrendos Vehiculares	5,943,139
8.2- Aportaciones	222,446,186
8.2.1.- Fondo de Aportaciones para Municipios	222,446,186
8.2.1.1.- Fondo de Aportaciones para la Infraestructura Social Municipal	176,095,592
8.2.1.2.- Fondo de Aportaciones para el Fortalecimiento de los Municipios	41,905,223
8.2.1.3.- Impuesto Sobre Nomina	3,342,384

8.2.1.4.- Impuesto Adicional para la Preservación del Patrimonio Cultural	1,102,987
8.3- Convenios	9,750,464
8.3.1.- Convenios o Programas de Aportación para los Municipios	9,750,464
8.3.1.1.- Cultura del Agua	0
8.3.1.2.- Devolución de Derechos PRODDER	170,000
8.3.1.3.- Apoyo a Juntas, Comisarías y Agencias Municipales	7,694,419
8.3.1.4.- Obras y Acciones	0
8.3.1.5.- Fondo de Infraestructura Social para Entidades (FISE)	1,886,045
8.3.1.6.- Comisión Nacional Forestal (CONAFOR)	0
8.4- Incentivos Derivados de la Colaboración Fiscal	1,064,091
8.4.1.- Incentivos Derivados de la Colaboración Fiscal del Municipio	1,064,091
8.4.1.1.- Multas Federales no Fiscales	52,216
8.4.1.2.- Fondo de Compensación ISAN	177,262
8.4.1.3.- Impuestos sobre Automóviles Nuevos	762,998
8.4.1.4.- Incentivos Derivado del Art 126 de la LISR (Enajenación de Bienes)	71,615
8.5- Fondos Distintos de Aportaciones	1,153,599
8.5.1.- Fondos Distinto de Aportaciones del Municipio	1,153,599
8.5.1.1.- Fondo para Entidades Federativas y Municipios Productores de Hidrocarburos	1,153,599
9- Transferencias, Asignaciones, Subsidios y Subvenciones, y Pensiones y Jubilaciones	\$ 6,924,806

9.1- Transferencias y Asignaciones	6,924,806
9.1.1.- Apoyo Financiero Estatal	6,924,806
9.2- Transferencias al Resto del Sector Público (Derogado)	0
9.3- Subsidios y Subvenciones	0
9.4- Ayudas Sociales (Derogado)	0
9.5- Pensiones y Jubilaciones	0
9.6- Transferencias a Fideicomisos, Mandatos y Análogos (Derogado)	0
9.7- Transferencias del Fondo Mexicano del Petróleo para la Estabilización y el Desarrollo	0
0.- Ingresos Derivados de Financiamientos	\$ 1.00
0.1- Endeudamiento Interno	0
0.2- Endeudamiento Externo	0
0.3- Financiamiento Interno	1

**CAPÍTULO III
DERECHOS
POR SERVICIOS DE ASEO Y LIMPIA POR RECOLECCIÓN DE BASURA**

ARTÍCULO 19.- Están obligados al pago de este derecho los comercios y/o casa-habitación quienes resulten beneficiados con este servicio.

ARTÍCULO 20.- Este servicio público estará atendido por el Municipio, mediante el transporte de toda clase de basura y desperdicio en vehículos de su propiedad.

El Municipio podrá celebrar convenios–concesión, para la atención de este servicio público.

La Dirección de Ecología y Medio Ambiente será responsable para efecto de practicar notificaciones, requerimientos y Procedimientos Administrativos de Ejecución con fundamento en el reglamento correspondiente, para hacer efectivos los cobros correspondientes al artículo 19 de esta Ley. Por lo que la Tesorería Municipal únicamente efectuará el cobro de este derecho.

Se faculta al presidente Municipal para condonar el pago de basura a casa – habitación a los locatarios del mercado, siempre y cuando estén al día con sus pagos de predial y derechos de agua potable.

ARTÍCULO 21.- Los servicios de aseo y limpia por recolección de basura, deberán pagarse de forma anual en la Tesorería Municipal correspondiente, de acuerdo al número de Unidades de Medida y Actualización (UMA) vigente en el Estado, se causarán y pagarán conforme a las siguientes tarifas:

POR EL SERVICIO DE RECOLECCIÓN DE BASURA EN COMERCIOS, INDUSTRIAS Y PRESTADORES DE SERVICIOS (CUOTA ANUAL)	UMA
1. MENOR A 50M2	1 A 6.72
2.- ENTRE 50 Y 100 M2	10.68
3. ENTRE 100 A 300 M2	13.44
4. DE 300 A 500 M2	20.04
5. MAYORES A 500M2	24

POR EL SERVICIO DE RECOLECCIÓN DE BASURA EN CASA HABITACION (CUOTA ANUAL)	UMA
1. CASA HABITACION	2.1

POR CONTROL Y LIMPIEZA DE LOTES BALDÍOS

ARTÍCULO 22.- Los propietarios, poseedores o inquilinos de los predios urbanos con frente a la vía pública, deberán mantener y conservar debidamente aseadas y limpias sus banquetas y la parte proporcional de la calle, cooperando en esta forma con el Municipio

en la limpieza y aseo de la ciudad. En caso contrario el H. Ayuntamiento queda facultado para emitir la multa correspondiente que va de 01 hasta 50 Unidades de Medida y Actualización (UMA).

ARTÍCULO 23.- Es objeto de este derecho, los servicios que proporcionen los municipios a los propietarios o poseedores de terrenos o inmuebles que carezcan de construcción o en construcción sin terminar, que cuenten en su interior con maleza, basura o escombros

ARTÍCULO 24.- Son sujetos de este derecho, las personas físicas o morales propietarias o poseedoras de terrenos o inmuebles, que no realicen conforme lo disponen los ordenamientos municipales, la adecuada limpieza de los mismos y que cuenten en su interior con maleza, basura o escombros.

ARTÍCULO 25.- Para las multas impuestas a comercios y particulares por funciones de derecho público, cuyos elementos puedan no estar previstos en una Ley sino en una disposición administrativa de carácter general, las multas se cobrarán en base a la siguiente tabla:

MULTAS A TERRENOS BALDÍOS	UMA
1. DE HASTA 50 M2	2
2. DE 50.01 A 100.00 M2	4
3. DE 100.01 A 300.00 M2	6
4. DE 300.01 A 500.00 M2	9
5. DE 500.01 A EN ADELANTE	13

ARTÍCULO 26.- Por los servicios de Limpieza que soliciten las personas Físicas o Morales al Ayuntamiento se aplicará la cuota de 1 a 300 Unidades de Medida y Actualización (UMA), dependiendo del tipo de limpieza que se requiera.

POR LA AUTORIZACIÓN DE USO DE LA VÍA PÚBLICA

ARTÍCULO 27.- Pagarán derechos por uso de la vía pública, las personas físicas o morales que hagan uso de plazas, portales, calles y demás vías o lugares públicos, para la instalación de puestos fijos o ambulantes, aparatos que funcionen con monedas o fichas, instalaciones subterráneas, o para la realización de cualquier actividad comercial, industrial o de prestación de servicios, sea de forma permanente o temporal, de acuerdo a la Unidad de Medida y Actualización (UMA) vigente en el Estado, conforme a la siguiente:

TARIFA
1.00 a 50.00

Los derechos a que se refiere este artículo se cobrarán por metro cuadrado, lineal o fracción que exceda.

TIPO	UMA
Hasta \$ 300.00	1
De \$301.00 a \$ 600.00	4
De \$601.00 a \$1000.00	7
De \$1001.00 en adelante, pagarán además de la cuota que antecede, por cada \$1000.00 o fracción	1

POR LICENCIA DE CONSTRUCCIÓN

ARTÍCULO 28.- Por la expedición de licencias municipales de construcción, reconstrucción, remodelación o ampliación, se causará del monto de la obra, derechos por metro cuadrado de construcción conforme a la siguiente:

TIPO	CUOTA
Habitacional	\$ 12 mts ²
Comercial	\$ 13 mts ²
Industrial	\$ 14 mts ²

ARTÍCULO 29.- Por la renovación de licencia de construcción, se causará sobre el monto total del costo de la licencia de construcción otorgada, el equivalente a la Unidad de Medida y Actualización (UMA), conforme a la siguiente:

POR LICENCIA DE URBANIZACIÓN

ARTÍCULO 30.- Es objeto de este derecho, la expedición de licencia de urbanización, la cual se causará en .5% del monto de la obra.

POR LICENCIA DE USO DE SUELO

ARTÍCULO 31.- La autorización de uso o destino a un predio, causará un derecho equivalente a la Unidad de Medida y Actualización (UMA) vigente en la entidad conforme a la siguiente:

LICENCIA DE USO DE SUELO	
TIPO	UMA
I. Para casa habitación por m2 construido	
Hasta 30.00 m2	2
De 30.10 m2 a 65.00 m2	5
De 65.10 m2 a 120.00 m2	8
De 120.10 m2 a 250.00 m2	11
De 250.00 m2 en adelante	14
II. Para Comercio e Industria	
Hasta 30.00 m2	2
De 30.10 m2 a 50.00 m2	4
De 50.10 m2 a 75.00 m2	8
De 75.10 m2 a 100.00 m2	16
De 100.10 m2 a 250.00 m2	21
De 250.10 m2 a 500.00 m2	26
De 500.10 m2 a 750.00 m2	31
De 750.10 m2 a 1000.00 m2	36
De 1000.10 m2 a 1500.00 m2	46
De 1500.10 m2 a 2000.00 m2	56
De 2000.10 m2 a 2500.00 m2	76
De 2500.10 en adelante	126

ARTÍCULO 32.- La licencia de uso de suelo tendrá vigencia de un año. Si no se le da al suelo el uso o destino para el cual se solicitó, será necesario solicitar nueva licencia.

Dicha licencia será indispensable para iniciar el trámite de la licencia de construcción correspondiente y de la licencia de funcionamiento, que en su caso expida la Tesorería Municipal.

POR AUTORIZACIÓN DEL PERMISO DE DEMOLICIÓN DE UNA EDIFICACIÓN

ARTÍCULO 33.- Es objeto de este derecho, la autorización del permiso de demolición, el cual se causará el equivalente a la Unidad de Medida y Actualización (UMA), conforme a la siguiente:

TARIFA	UMA
Por demolición de hasta 40.00 m2 de superficie	2
De 40.10 a 80.00 m2	3
De 80.10 en adelante	5

POR AUTORIZACIÓN DE ROTURA DE PAVIMENTO

ARTÍCULO 34.- Es objeto de este derecho la autorización de rotura de pavimento, adoquín, banquetas, o cualquier vía pública, el cual se causará de acuerdo al monto total del precio unitario vigente de los trabajos de reparación.

ARTÍCULO 35.- Para lo no previsto en esta sección, se estará a lo dispuesto en el Reglamento de Construcciones para el Municipio.

POR LICENCIAS, PERMISOS O AUTORIZACIONES POR ANUNCIOS, CARTELES O PUBLICIDAD

ARTÍCULO 36.- Las personas físicas o morales tenedoras o usuarias o beneficiarias de anuncios, carteles o publicidad o propaganda, en la vía pública o visibles desde la vía pública, o en vehículos de servicio público de pasajeros, así como por difusión fonética, gráfica o electrónica, previamente a su autorización requerirán de licencias, permisos o autorizaciones para su instalación y uso.

ARTÍCULO 37.- La base para el pago de derechos, por las licencias, permisos o autorizaciones, será por anuncios o carteles de pared o adosados al piso o azotea; publicidad en casetas telefónicas aunque esta sea de la misma empresa que presta el servicio, así como de mantas atravesando calles o banquetas que sean aseguradas a fachadas, árboles o postes, cuyo pago será por metro cuadrado, de igual manera será objeto de este cobro aquellos que para ser observados sean sostenidos por personas, estén o no para ello en la vía pública; por hora aunque se trate de fracción de tiempo y unidad de sonido cuando se trate de difusión fonética y por anuncio en los casos de vehículos de servicio público de pasajeros o particulares, los cuales se causarán y pagarán de acuerdo con la Unidad de Medida y Actualización (UMA) vigente, conforme a la siguiente:

TARIFA	UMA
I.- De pared, en vidrio, adosados al piso o azotea	
A.- Pintados	1.05
B.- Fijados o adheridos	2.60
C.- Luminosos	1.05
D.- Mantas en propiedad privada	1.05
E.- Mantas y lonas en toda variedad de material empleado para publicidad atravesando calles o banquetas o fijadas a árboles o postes	1.05
F.- Tipo Tótem	
Pintado, fijado o adherido hasta 3 metros de altura	2.50
Pintado, fijado o adherido más de 3 metros de altura	4.70
Luminoso hasta 3 metros de altura	4.50
Luminoso más de 3 metros de altura	7.50
Electrónico hasta 3 metros de altura	5.00
Electrónico más de 3 metros de altura	7.50
II.- Por difusión fonética de publicidad en la vía pública por hora y por unidad de sonido	2.5

ARTÍCULO 38.- Serán responsables solidarios los propietarios de los predios o fincas en donde se fijan los anuncios o carteles o se lleve a cabo la publicidad. También serán responsables solidarios las personas físicas o morales que fijan los anuncios o lleven a cabo la publicidad.

ARTÍCULO 39.- El derecho a que alude esta sección se causará de forma mensual, conforme a la tarifa del artículo 37 de esta Ley. Al término de la licencia, permiso o autorización, los anuncios deberán ser retirados o despintados, según sus características, salvo que se obtenga nueva licencia.

DERECHOS POR REGISTRO DE DIRECTORES RESPONSABLES DE OBRA

ARTÍCULO 40.- Es objeto de este derecho, el registro de directores con relación a las obras para las cuales otorgue su responsiva.

ARTÍCULO 41.- Son sujetos de este derecho, las personas físicas o morales que soliciten el registro ante las Autoridades Municipales.

ARTÍCULO 42.- Este derecho se causará y pagará 34 Unidades de Medida y Actualización (UMA) vigente.

ARTÍCULO 43.- Para lo no previsto en este capítulo, se estará a lo dispuesto en el Reglamento de Construcciones para el Municipio.

OTROS DERECHOS

ARTÍCULO 44.- Se consideran como otros derechos aquellos que no se encuentren comprendidos en los artículos anteriores del presente artículo, y que se deriven de los contratos o leyes que los establezca.

OTROS APROVECHAMIENTOS

ARTÍCULO 45.- Los aprovechamientos no especificados en este artículo, se recaudarán conforme a las leyes o contratos que los establezca.

CAPÍTULO IV CUMPLIMIENTO DE LA LEY DE DISCIPLINA FINANCIERA

ARTÍCULO 46.- En cumplimiento al artículo 18 de la Ley de Disciplina Financiera se presenta lo siguiente:

I.- Proyecciones de finanzas públicas, considerando las premisas empleadas en los Criterios Generales de Política Económica, las cuales se realizaron con base en los formatos que emite el Consejo Nacional de Armonización Contable y abarcaron un periodo de 1 año en adición al ejercicio fiscal en cuestión, por tratarse de un Municipio con una población menor a 200, 000 habitantes de acuerdo con el último censo o conteo de población publicado por el Instituto Nacional de Estadística y Geografía. (Anexo 1)

II. Descripción de los riesgos relevantes para las finanzas públicas, incluyendo los montos de Deuda Contingente, acompañados de propuestas de acción para enfrentarlos. (Anexo 2)

III. Los resultados de las finanzas públicas que abarquen un periodo de el último año y el ejercicio fiscal en cuestión, de acuerdo con los formatos que emita el Consejo Nacional de Armonización Contable para este fin, por tratarse de un Municipio con una población menor a 200, 000 habitantes de acuerdo con el último censo o conteo de población publicado por el Instituto Nacional de Estadística y Geografía. (Anexo 3)

IV. Un estudio actuarial de las pensiones de sus trabajadores, el cual como mínimo deberá actualizarse cada cuatro años. El estudio deberá incluir la población afiliada, la edad promedio, las características de las prestaciones otorgadas por la ley aplicable, el monto de reservas de pensiones, así como el periodo de suficiencia y el balance actuarial en valor presente. (Anexo 4)

CUMPLIMIENTO DE LA LEY DE DISCIPLINA FINANCIERA OBJETIVOS, METAS Y ESTRATEGIAS

OBJETIVOS:

En la iniciativa de la presente Ley se estableció como uno de los objetivos principales establecer una regulación en materia de responsabilidad hacendaria que permita al Municipio de Candelaria conducirse bajo criterios y reglas que aseguren una gestión responsable y equilibrada de sus finanzas públicas, mediante la recaudación de impuestos generando condiciones favorables para el crecimiento económico y la estabilidad del sistema financiero. Específicamente, determina disposiciones para un manejo sostenible de las haciendas públicas municipales para la contratación y registro de deuda pública y otro tipo de obligaciones, así como de transparencia y de rendición de cuentas, aplicables a las entidades federativas y los municipios.

METAS:

La presente iniciativa se plantea fortalecer los ingresos del Municipio de Candelaria sin aumentar el pago de contribuciones, esto es, no se propone la creación de tributos, ni aprovechamientos nuevos, sino que se persigue dotar de mayor certeza, objetividad y legalidad a los ingresos tributarios y no tributarios del municipio, a través de la inclusión en esta Ley, sin tener que utilizar otros ordenamientos ajenos al ámbito tributario municipal, como por ejemplo las bases legales para la determinación de los accesorios de las contribuciones, como son los recargos, la actualización y los gastos de ejecución, con ello, como se podrá ver de lo que se verterá en líneas más adelante, se pretende ordenar con mayor precisión el cobro de las contribuciones adeudadas al municipio y la generación de sus respectivos accesorios, dando con esto, mayor seguridad jurídica a los ciudadanos, aunado a una serie de cambios mayores a la articulación acostumbrada para este ordenamiento, por lo que, a continuación, se procede con la descripción precisa de los cambios propuestos a esta soberanía:

De igual forma se pretende establecer estrategias para incrementar la recaudación en material de predial, agua potable y otras contribuciones para llegar a los objetivos de la presente Ley de Ingresos que a continuación se describen:

ESTRATEGIAS:

Para el ejercicio fiscal 2023, la presente Ley de Ingresos del Municipio de Candelaria actuará conforme a las estrategias de política de ingresos establecidas en el Plan Municipal de Desarrollo 2021-2024, a saber:

- Optimizar al máximo las fuentes de recaudación que dispone el Municipio
- Administrar con eficacia los ingresos obtenidos a través de los diversos Convenios de Colaboración Administrativa.
- Fortalecer en lo posible las variables mediante las cuales se determinan los coeficientes de distribución de las participaciones y aportaciones federales.
- Incentivar la cultura de pago de impuestos, mediante rifas, descuentos y/o medios de apremio para que el contribuyente se acerque a las oficinas recaudadoras a realizar dicho pago
- Realizar perifoneo, pinta de bardas, mantas, anuncios en redes sociales y otros medios de comunicación o publicidad de la cabecera municipal y comunidades de municipio para promover la realización del pago del impuesto (predial y agua potable).
- Llevar a cabo notificaciones correspondientes a todos los usuarios que se encuentren en la cartera de morosidad, siendo este la vía más corta para hacer extensiva la invitación a los usuarios de lo importante que es pagar el impuesto predial y servicio de agua potable
- Se realizarán pláticas en las comunidades sobre el ser consciente de la importancia del pago de los servicios y del beneficio que este puede originar por el pago oportuno de las mismas
- Se llevarán invitaciones a usuarios que se encuentren conectados a la Red de Agua potable de manera irregular y no cuentan con su debido contrato y de hacer caso omiso a dicha invitación, se hará el corte del servicio

- Actualizar el padrón de usuarios según las tarifas doméstico, comercial e industrial, de este modo se podrá cobrar de manera apropiada a cada persona que ocupe el servicio de agua potable

- Incentivar la cultura de pago de impuestos, mediante rifas, descuentos y/o medios de apremio para que el contribuyente se acerque a las oficinas recaudadoras a realizar dicho pago.

ANEXO 1
PROYECCIONES DE FINANZAS PÚBLICAS

Municipio de Candelaria (a)						
Proyecciones de Ingresos - LDF						
(PESOS)						
(CIFRAS NOMINALES)						
Concepto (b)	Año en Cuestión					
	2023 (de iniciativa de Ley) (c)	2024(d)	2025 (d)	2026 (d)	2027 (d)	2028 (d)
1. Ingresos de Libre Disposición (1=A+B+C+D+E+F+G+H+I+J+K+L)	175,120,699	180,374,320	0	0	0	0
A. Impuestos	7,483,735	7,708,247				
B. Cuotas y Aportaciones de Seguridad Social	0	0				
C. Contribuciones de Mejoras	0	0				
D. Derechos	9,031,280	9,302,218				
E. Productos	607,800	626,034				
F. Aprovechamientos	2,234,346	2,301,376				
G. Ingresos por Venta de Bienes y Prestación de Servicios	0	0				
H. Participaciones	154,699,447	159,340,430				
I. Incentivos Derivados de la Colaboración Fiscal	1,064,091	1,096,014				
J. Transferencias y Asignaciones	0	0				
K. Convenios	0	0				
L. Otros Ingresos de Libre Disposición	0	0				
2. Transferencias Federales Etiquetadas (2=A+B+C+D+E)	236,254,305	243,341,934	0	0	0	0
A. Aportaciones	222,446,186	229,119,572				
B. Convenios	4,056,045	4,177,726				
C. Fondos Distintos de Aportaciones	1,153,599	1,188,207				
D. Transferencias, Asignaciones, Subsidios y Subvenciones, y Pensiones y Jubilaciones	8,598,475	8,856,429				
E. Otras Transferencias Federales Etiquetadas	0	0				
3. Ingresos Derivados de Financiamientos (3=A)	1	0	0	0	0	0
A. Ingresos Derivados de Financiamientos	1	0	0	0	0	0
4. Total de Ingresos Proyectados (4=1+2+3)	411,375,005	423,716,254	0	0	0	0
Datos Informativos						
1. Ingresos Derivados de Financiamientos con Fuente de Pago de Recursos de Libre Disposición	0	0				
2. Ingresos derivados de Financiamientos con Fuente de Pago de Transferencias Federales Etiquetadas	1	0				
3. Ingresos Derivados de Financiamiento (3 = 1 + 2)	1	0	0	0	0	0

ANEXO 2

**DESCRIPCIÓN DE RIESGOS RELEVANTES PARA LAS FINANZAS PÚBLICAS
INCLUYENDO MONTOS DE DEUDA CONTINGENTE Y LAS PROPUESTAS DE
ACCIÓN PARA ENFRENTARLOS**

En el H. Ayuntamiento de Candelaria los pasivos contingentes derivados de demandas laborales en proceso y laudos pendientes de liquidar ante lo cual se crearán provisiones o reservas bancarias para el cumplimiento de estos compromisos laborales y celebrar convenios de pago con el trabajador de tal manera que no afecte las finanzas municipales.

En ejercicio fiscal 2019 se creó un fondo de contingencia el cual se aplicó en su totalidad durante el periodo de contingencia sanitaria en el 2020 y 2021, y se continua con el manejo del mismo para hacer frente a la pandemia COVID 19 y las contingencias posibles que pueden presentarse por incendios, inundaciones, sismos, laudos y otras catástrofes naturales. Para la reconstrucción del municipio a efecto de dar cumplimiento a la Ley de Disciplina Financiera.

RELACIÓN DE EXPEDIENTES LABORALES EN TRÁMITE SEGUIDOS ANTE EL TRIBUNAL DE CONCILIACIÓN Y ARBITRAJE DEL ESTADO DE CAMPECHE, EN CONTRA DEL H. AYUNTAMIENTO DE CANDELARIA, Y ESTATUS ACTUAL DE CADA UNO.-

Cabe precisar que, en su gran mayoría, los expedientes existentes en litigio laboral, han sido derivados de administraciones pasadas a la de este periodo actual 2021- 2024

	EXP.	AÑO DE INICIO.	DEMANDANTE	MONTO APROXIMADO CONSIDERADO.
1	No.90/2010 A. INDIRECTO	2010	JULIO CESAR LEONARDO RESENDIZ	INDICENTE DE LIQUIDACION 15/12/2022. EJECUCION DE EMBARGO \$7,608,494.64
2	No.162/2012	2012	VERONICA BEATRÍZ BOLDO UC	DESAHOGO DE PRUEBAS- PENDIENTE DE DICTARSE LAUDO.
3	No.163/2012	2012	MARTHA	DESHOGO DE PRUEBAS-

			HERNÁNDEZ PÉREZ	PENDIENTE DE DICTARSE LAUDO.
4	No.164/2012	2012	MANUEL SARRICOLEA LANDEROS	DESHOGO DE PRUEBAS- PENDIENTE DE DICTARSE LAUDO.
5	No.165/2012	2012	LUIS ENRIQUE CRUZ GONZÁLEZ	DESHOGO DE PRUEBAS- PENDIENTE DE DICTARSE LAUDO. CONSIDERAR RIESGO-POSIBLE CONVENIO.
6	No.170/2012	2012	VERONICA REBOLLAR ESTRADA	AUDIENCIA CONFESIONAL
7	No.171/2012	2012	GREGORIA GUADALUPE REBOLLAR DE LA ROSA	AUDIENCIA TESTIMONIAL.
8	No.174/2012	2012	MARTHA ELENA JIMÉNEZ HERNÁNDEZ.	LAUDO CONDENATORIO LABORAL \$4,571,603.75.
9	No.178/2012	2012	YESSI PRIETO AGUILAR	DESHOGO DE PRUEBAS- PENDIENTE DE DICTARSE LAUDO.CONSIDERAR RIESGO
10	No. 02/2013	2013	VIRGINIA ALAVASARES FLORES Y <u>SEIS</u> MÁS...	AUDIENCIA CONFESIONAL
11	No.88/2014	2014	LUIS DE GUADALUPE SILVA BLANCAS	AUDIENCIA TESTIMONIAL
12	No.168/2015	2015	SEBERIANA REYES PORTILLO	AUDIENCIA CONFESIONAL
13	No.169/2015	2015	MARÍA AMPARO JIMÉNEZ PÉREZ.	AMPARO PRESENTADO EL 27 DE MAYO DE 2022 \$474,624.43
14	No. 25/2016	2016	MARCELA DEL CARMEN RODRÍGUEZ AZUARA	CIERRE DE INSTRUCCION, ESPERA DE NOTIFICACION DE LAUDO . \$1,000,000.00
15	No. 26/2016	2016	ARACELY	AUDICENCIA TESTOMONIAL

			MENDOZA TREJO Y OTROS	
16	No. 128/2018	2018	ERIC DE JESUS GONZALEZ REYES	AUDIENCIA DE CONCILIACION
17	No.129/2018	2018	ERENDIRA DEL CARMEN CUTZ HASS	AUDIENCIA DE CONCILIACION
18	No.130/2018	2018	MARIA LUZ RICO MINA	AUDICENCIA DE ARBITRAJE
19	No.131/2018	2018	MARBELLA BALAN MORALES	AUDIENCIA DE ARBITRAJE
20	No.310/2018	2018	FRANCISCO ALEJANDRO PARGA FLORES	AUDICENCIA, CONCILIACION, DEMANDA Y EXCEPCIONES
21	No.395/2018	2018	MARIA SOLEDAD HERNANDEZ OSORIO	AUDICENCIA, CONCILIACION, DEMANDA Y EXCEPCIONES
22	No.425/2018	2018	MIRNA BALAN HIDALGO	AMPARO INDIRECTO 10/01/2023
23	No.426/2018	2018	ZANIA SUSANA RODRIGUEZ TIPA	AUDIENCIA TESTIMONIAL, AMPARO DIRECTO PRESENTADO EL 30/05/20222
24	No.427/2018	2018	EFRAIN MONTES DE OCA HERNANDEZ	AUDIENCIA, CONCILIACION, DEMANDA Y EXCEPCIONES
25	No.428/2018	2018	AURORA PEREZ MENDEZ	INSPECCION OCULAR
26	No.429/2018	2018	JENNY SELENE PEREZ LOPEZ	ESPERA DE CIERRE DE INSTRUCCIONES
27	No. 16/2019	2019	IRIS GENOVEBA MOGUEL CRUZ	ESPERA DE CIERRE DE INSTRUCCIONES
28	No. 27/2019	2019	LUIS ALBERTO PAREDES HIDALGO	AUDIENCIA, CONCILIACION, DEMANDA Y EXCEPCIONES
29	No.42/2019 A. DIRECTO No.419/2019	2019	ANTONIO GUADALUPE ALBA FELIX	LAUDO ----- \$143,737.16

30	No.02/2020	2020	NELSON CARVAJAL SALINAS	AUDIENCIA TESTIMONIAL, AMPARO DIRECTO
31	No. 92/2020	2021	ENOC ELIAS CRUZ PACHECO	AUDIENCIA TESTIMONIAL
32	No.156/2021	2021	NAUN ARIAS ZAMUDIO	AUDIENCIA INCIDENTAL
33	No.157/2021	2021	JACQUELINE GUADALUPE BALAN HAU	AUDIENCIA INCIDENTAL, ESPERA DE RESOLUCION DE AUDIENCIA
34	No.139/2021	2021	GERARDO GALLEGOS DIAZ	ARBITRAJE, ESPERA DE RESOLUCION DE AUDIENCIA
35	No.178/2021	2021	WILBERT ALBERTO DOMINGUEZ MENESES	AUDIENCIA INCIDENTAL
36	No.183/2021	2021	CARLOS ANDRES CUEVAS GONZALEZ Y OTROS	AUDIENCIA DE CONCILIACION
37	No.192/2021	2021	ALFONSO ELPIDIO OSORIO LOPEZ	AUDIENCIA DE ARBITRAJE
38	No.200/2021	2021	EDWIN ENRIQUE DE JESUS ALCOCER RAVELL	AUDIENCIA DE CONCILIACION
39	No.201/2021	2021	KARIME SILVA VALLES	AUDIENCIA DE CONCILIACION
40	No.399/2009	2009	HELLY ANABEL JIMENEZ RAYO	LAUDO .. 12/04/2023 \$63,094.39
41	No. 11/2020	2020	JESUS ARIAS GALLEGOS	ARBITRAJE. AMPARO DIRECTO
42	No.198/2021	2021	ANA MARIA PEREZ LIZCANO	AUDIENCIA DE CONCILIACION
43	No.202/2021	2021	MARIA ELIDE CANTUN CAHUICH	AUDIENCIA DE CONCILIACION
44	No.204/2021	2021	ROSA LEONOR GARCIA VAZQUEZ	AUDIENCIA DE CONCILIACION
45	No.205/2021	2021	SILVIA VALLES	AUDIENCIA DE CONCILIACION

			PECH	
46	No. 35/2022	2022	MARTHA SALAS SANCHEZ	AUDIENCIA DE CONCILIACION
47	No. 40/2022	2022	CRISTOBAL DEL SOL BONILLA HERNANDEZ	AUDIENCIA DE CONCILIACION
48	No. 41/2022	2022	IRIS ZULEMA BONILLA HERNANDEZ	AUDIENCIA DE CONCILIACION
49	No. 42/2022	2022	JORGE EDUARDO GONZALEZ LOPEZ	AUDIENCIA DE ARBITRAJE
50	No.153/2022	2022	SILVIO BALDERAS FERNANDEZ	AUDIENCIA DE ARBITRAJE

Los montos económicos NO precisados, es porque se desconoce la fecha exacta para el dictado del Laudo en el cual se procederá a efectuar el INICIDENTE DE LIQUIDACIÓN y determinar el monto correcto, en caso de ser resolución desfavorable para el Ayuntamiento, en caso contrario, se le exenta o absuelve de pago alguno (-excepto por prestaciones y derechos laborales adquiridos irrenunciables-).

PROGRAMA MUNICIPAL DE ACCIONES DE PROTECCION CIVIL 2023

Nombre de la Acción	Localidad	Metas Programadas al año	ENERO A DICIEMBRE DE 2023															
			En e	Fe b	Ma r	Ab r	Ma y	Ju n	Ju l	Ag o	Se p	O ct	No v	Di c				
Simulacro Fenómeno Hidrometeoro lógico	Candelaria	1																
Reunión del Consejo Mpal. Temporada de Lluvias	Varias	2																

Anexo 3

RESULTADOS DE LAS FINANZAS PUBLICAS QUE ABARQUEN UN PERIODO DEL
ULTIMO AÑO Y EL EJERCICIO

Municipio de Candelaria (a)						
Resultados de Ingresos - LDF						
(PESOS)						
Concepto (b)	2017 (c)	2018 (c)	2019 (c)	2020 (c)	2021 (c)	2022 (d)
1. Ingresos de Libre Disposición (1=A+B+C+D+E+F+G+H+I+J+K+L)	0	0	0	0	164,886,140	142,377,601
A. Impuestos	0	0	0	0	7,216,248	8,769,008
B. Cuotas y Aportaciones de Seguridad Social	0	0	0	0	0	0
C. Contribuciones de Mejoras	0	0	0	0	0	0
D. Derechos	0	0	0	0	9,530,335	10,928,884
E. Productos	0	0	0	0	171,362	586,583
F. Aprovechamientos	0	0	0	0	2,309,040	6,814,645
G. Ingresos por Venta de Bienes y Prestación de Servicios	0	0	0	0	51,675	0
H. Participaciones	0	0	0	0	139,303,837	108,564,861
I. Incentivos Derivados de la Colaboración Fiscal	0	0	0	0	1,123,847	972,645
J. Transferencias y Asignaciones	0	0	0	0	5,179,795	5,740,974
K. Convenios	0	0	0	0	0	0
L. Otros Ingresos de Libre Disposición	0	0	0	0	0	0
2. Transferencias Federales Etiquetadas (2=A+B+C+D+E)	0	0	0	0	165,893,101	180,992,756
A. Aportaciones	0	0	0	0	145,887,194	175,523,144
B. Convenios	0	0	0	0	18,962,620	4,532,529
C. Fondos Distintos de Aportaciones	0	0	0	0	1,043,287	937,083
D. Transferencias, Asignaciones, Subsidios y Subvenciones, y Pensiones y Jubilaciones	0	0	0	0	0	0
E. Otras Transferencias Federales Etiquetadas	0	0	0	0	0	0
3. Ingresos Derivados de Financiamientos (3=A)	0	0	0	0	0	0
A. Ingresos Derivados de Financiamientos	0	0	0	0	0	0
4. Total de Resultados de Ingresos (4=1+2+3)	0	0	0	0	330,779,241	323,370,357
Datos Informativos						
1. Ingresos Derivados de Financiamientos con Fuente de Pago de Recursos de Libre Disposición	0	0	0	0	0	0
2. Ingresos derivados de Financiamientos con Fuente de Pago de Transferencias Federales Etiquetadas	0	0	0	0	0	0
3. Ingresos Derivados de Financiamiento (3 = 1 + 2)	0	0	0	0	0	0

FISCAL EN CUESTION

**ANEXO 4
ESTUDIO ACTUARIAL DE LAS PENSIONES.**

CONTENIDO

I. Introducción y Antecedentes	4
II. Hallazgos	5
III. Formato 8. Ley de Disciplina Financiera	11
IV. Balance Actuarial	13
V. Hipótesis Actuariales e Información Utilizada	14
1. Supuestos económicos	14
2. Supuestos demográficos	15
3. Información Utilizada	16
VI. Estadísticas y Gráficas del personal	17
a. Estadísticas (Activos)	17
b. Gráficas (Activos)	19
c. Estadísticas (Jubilados)	22
d. Gráficas (Jubilados)	23
VII. Glosario de Términos	25
VIII. Conclusiones Generales	26
Anexo 1. Proyección de pagos a 20 años	28
Anexo 2. Proyección de personas próximas a jubilarse	29

H. Introducción y Antecedentes

La Ley de Disciplina Financiera de las Entidades Federativas y los Municipios, publicada como nueva Ley en el Diario Oficial de la Federación, el 27 de Abril de 2016, establece en el Artículo 5 Fracción V y en el Artículo 18, Fracción IV que dichas entidades y municipios tienen que realizar un estudio actuarial de las pensiones de sus trabajadores, el cual como mínimo deberá actualizarse cada tres años.

Asimismo, con fecha 11 de Octubre de 2016, se publicaron en el Diario Oficial de la Federación los CRITERIOS para la elaboración y presentación homogénea de la información financiera y de los formatos a que hace

referencia la Ley de Disciplina Financiera de las Entidades Federativas y los Municipios. En términos de los Artículos 5, 18 y Vigésimo Transitorio de la propia LDF, el Consejo Nacional de Armonización Contable (CONAC) emitió los formatos para las proyecciones de finanzas públicas, así como las normas necesarias para identificar el gasto realizado con recursos provenientes de ingresos de libre disposición, transferencias federales etiquetadas y deuda pública.

El formato que se definió para cumplir con la obligación de realizar el estudio actuarial, es el denominado "Formato 8", el cual establece que el estudio deberá incluir la población afiliada, la edad promedio, las características de las prestaciones otorgadas por la ley aplicable, el monto de reservas de pensiones, así como el periodo de suficiencia y el balance actuarial en valor presente, entre otros conceptos.

Al realizar la valuación, la entidad puede llegar a tener las siguientes ventajas:

- ✓ Contar con las reservas o fondos necesarios para afrontar sus obligaciones laborales.
- ✓ Contar con herramientas que identifiquen el gasto realizado con recursos provenientes de ingresos de libre disposición, transferencias federales etiquetadas y deuda pública y que contribuyan en su planeación financiera.
- ✓ Eliminar pasivos "ocultos" que pueden distorsionar el valor razonable (*fair value*) de la entidad.

Cumplir con la obligación de reconocer sus pasivos laborales para efectos de auditorías, evitando así, notas de salvedad.

- ✓ Contar con información profunda para reorientar u optimizar sus esquemas de compensación y los pasivos laborales derivados de estos.

Este estudio se realizó por última vez con fecha 2017 y los resultados obtenidos varían en función a los criterios y supuestos adoptados. Conforme se comentó en la propuesta de servicios, no se incluye la valuación actuarial a grupo abierto

II. Hallazgos

1. Para llevar a cabo la valuación actuarial, se consideró la población de personal activo al 15 de Noviembre de 2020, de los cuales 334 son no sindicalizados y 210 son sindicalizados.

Las características generales de la población considerada son las siguientes:

Clasificación	Número de empleados Activos	Edad Promedio	Antigüedad Promedio	Salario Nominal Mensual Promedio
No Sindicalizado	334	42.72 años	6.28 años	\$9,661
Sindicalizado	210	48.53 años	17.38 años	\$11,084
Total	544	44.96 años	10.57 años	\$10,211

Asimismo, se tiene un grupo de 13 personas que reciben una pensión cuyas características son las siguientes:

Número de Pensionados	Edad Promedio	Pensión Mensual promedio
13	66.53 años	6,812

2. El H. Municipio de Candelaria otorga diferentes beneficios a sus empleados, los cuales incluyen toda clase de remuneraciones que se devengan a favor del empleado y/o sus beneficiarios a cambio de los servicios recibidos o por el término de la relación laboral.

Entre los beneficios que otorga el H. Municipio de Candelaria, hay algunos que paga regularmente al empleado durante su relación laboral, otros que paga a consecuencia del término de la relación laboral y otros que paga cuando el empleado alcanza la condición de jubilación o pensión.

Los beneficios que el H. Municipio de Candelaria paga regularmente a un empleado durante su relación laboral, se enlistan a continuación, y tienen la característica de que no necesitan ser revelados en el Formato 8 de la Ley de Disciplina Financiera:

Conce pto	Descripción
Vale de Útiles Escolares	1,500 por empleado
Playeras	Se otorgan
Botas, Uniformes	Se otorgan
Pavo Navideño	Vale por un pavo de 10 kg
Becas Universitarias	800 por empleado
Becas de Bachillerato	600 por empleado
Bono de fin de Año	1,500 por empleado
Canasta Navideña	650 por empleado
Bono del día del Padre	500 por empleado
Bono del día de la Madre	500 por empleado
Bono del día del Empleado Municipal	1,100 por empleado
Bono de Trienio	1,000 por empleado
Apoyo de Gastos Funerarios	2,500 por empleado
Seguro de Vida	100% de la prima
Bono del día de la Secretaria	500 por empleado
Vales de despensa	500 por empleado
Primeros 3 días de incapacidad	Conviene en pagar la incapacidad que no cubre el IMSS
Pago de viáticos	100 por necesidad de trabajo
Ajuste de calendario	un día de salario por los meses de 31 días
Despensa a los empleados de más de 60 años o pensionados	250 por empleado o pensionado
Licencia de conducir	exención del 100% del costo
Mejoramiento de vivienda	se otorga al trabajador que lo solicite y lo requiera
Aguinaldo	55 días de salario
Fondo de ahorro de defunción	15,000 anuales
Bono del día del niño	300 por empleado

Bono de puntualidad y asistencia	500 por empleado
---	------------------

Los beneficios que el H. Municipio de Candelaria paga al término de la relación laboral, se enlistan a continuación, y tampoco tendrían que ser revelados en el Formato 8 de la Ley de Disciplina Financiera. Sin embargo, al tratarse de un pasivo laboral que representa una contingencia para el H. Municipio de Candelaria, hemos decidido incluirlo en el mismo Formato 8, en una columna por separado.

Concepto	Prima de Antigüedad		
Empleados Cubiertos	Todos los Empleados		
Condiciones y Beneficios	Causa	Condiciones	Beneficio
	Muerte	Ninguna	12 días de sueldo por año de servicio
	Invalidez	Ninguna	12 días de sueldo por año de servicio
	Despido Injustificado	Ninguna	12 días de sueldo por año de servicio
	Separación Voluntaria	15 años de servicio	12 días de sueldo por año de servicio
	Jubilación	15 años de servicio	12 días de sueldo por año de servicio
Sueldo	Salario base con tope de 2 veces el salario mínimo para personal de Contrato Definido, para personal de Contrato Indefinido es el salario Integrado		
Fundamento Legal	Art. 162 de la Ley Federal del Trabajo y la cláusula decima novena del contrato colectivo de trabajo		

De los beneficios mencionados en el Formato 8, los cuales son: Pensiones y Jubilaciones, Salud, Riesgo de Trabajo, Invalidez, Vida y Otras compensaciones, el H. Municipio de Candelaria cuenta con los siguientes beneficios:

Concepto	Plan de Jubilación		
Empleados Cubiertos	No Sindicalizados		
Condiciones y Beneficios	Causa	Condiciones	Beneficio
	Jubilación	Alcanzar los 65 años de edad y al menos 5 años de servicio	75% del sueldo pensionable

Forma de Pago	Pago Mensual
Salario Pensionable	Salario Neto
Fundamento Legal	Prácticas de la empresa

Concepto	Plan de Jubilación		
Empleados Cubiertos	Sindicalizados		
Condiciones y Beneficios	Causa	Condiciones	Beneficio
	Jubilación	Alcanzar los 60 años de edad y al menos 25 años de servicio	75% del sueldo pensionable
		Alcanzar los 65 años de edad y al menos 30 años de servicio	100% del sueldo pensionable
Forma de Pago	Pago Mensual		
Salario Pensionable	Salario Neto		
Fundamento Legal	Cláusula Novena del convenio laboral firmado el 29 de marzo de 2019		

Concepto	Seguro de vida para Jubilados	
Empleados Cubiertos	Jubilados con derecho al seguro de vida*	
Causa de pago	Causa	Suma Asegurada
	Muerte Natural	100,000.00
	Muerte Accidental	300,000.00
Forma de Pago	Pago único	
* Se cubre a las personas a las que el Municipio considera como elegibles		

Tipo de Sistema								
Prestación laboral o Fondo general para trabajadores del estado o municipio	Prestación Laboral	Pres tación Lab oral	Pres tación Lab oral	Pres tación Lab oral	Pres tación Lab oral	Pres tación Lab oral	Pres tación de Ley Feder al del Trabaj o	Pres tación de Ley Feder al del Trabaj o
Beneficio Definido, Contribución definida o Mixto	Beneficio Definido	Ben eficio Def inido	Ben eficio Def inido	Ben eficio Def inido	Ben eficio Def inido	Ben eficio Def inido	Ben eficio Def inido	Ben eficio Def inido
Población afiliada								
Activos	544	NA	NA	NA	NA	544	544	544
Edad máxima	88.24	NA	NA	NA	NA	88.24	88.24	88.24
Edad mínima	18.77	NA	NA	NA	NA	18.77	18.77	18.77
Edad promedio	44.96	NA	NA	NA	NA	44.96	44.96	44.96
Pensionados y Jubilados	13	NA	NA	3	NA	NA	NA	13
Edad máxima	82.43	NA	NA	81.00	NA	NA	NA	82.43
Edad mínima	45.20	NA	NA	54.00	NA	NA	NA	45.20
Edad promedio	66.53	NA	NA	70.33	NA	NA	NA	66.53
Beneficiarios								
Promedio de años de servicio (trabajadores activos)	ND	ND	ND	ND	ND	ND	ND	ND
Aportación individual al plan de pensión como % del	ND	ND	ND	ND	ND	ND	ND	ND
Aportación del ente público al plan de pensión como	ND	ND	ND	ND	ND	ND	ND	ND
Crecimiento esperado de los pensionados (como %)	ND	ND	ND	ND	ND	ND	ND	ND
Crecimiento esperado de los jubilados (como %)	ND	ND	ND	ND	ND	ND	ND	ND
Crecimiento esperado de los activos (como %)	ND	ND	ND	ND	ND	ND	ND	ND
Edad de Jubilación o Pensión (No Sindicalizado)	60 años y 5 de servicio	NA	NA	NA	NA	NA	NA	NA
Edad de Jubilación o Pensión	60 años con 25 de servicio	NA	NA	NA	NA	NA	NA	NA

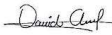
Generaciones futuras	NA	NA	NA	NA	NA	NA	NA	NA	NA
Valor presente de aportaciones futuras									
Generación actual	NA	NA	NA	NA	NA	NA	NA	NA	NA
Generaciones futuras	NA	NA	NA	NA	NA	NA	NA	NA	NA
Otros Ingresos	NA	NA	NA	NA	NA	NA	NA	NA	NA
Déficit/superávit actuarial									
Generación actual	215,952,376	NA	NA	188,715	NA	39,138,407	69,659,896	324,936,194	
Generaciones futuras	ND	ND	ND	ND	ND	ND	ND	ND	ND
Periodo de suficiencia									
Año de descapitalización	no hay fondos	NA	no hay fondos	no hay fondos	no hay fondos	no hay fondos	no hay fondos	no hay fondos	no hay fondos
Tasa de rendimiento	no hay fondos	NA	no hay fondos	no hay fondos	no hay fondos	no hay fondos	no hay fondos	no hay fondos	no hay fondos
Estudio actuarial									
Año de elaboración del estudio actuarial	2020	2020	2020	2020	2020	2020	2020	2020	2020
Firma del responsable del proyecto:	Actuario responsable de la elaboración del estudio actuarial  ACT. DAVID IGLESIAS NAVA Cédula Profesional – 3590742								
ACTUARIAL SOLUTIONS SC									

IV. Balance Actuarial

Balance Actuarial al 31 de Diciembre de 2020	
PASIVO	
Monto de la reserva al 31 de Diciembre de 2019	\$0
Valor Presente de Obligaciones Totales (Activos)	\$310,831,210
Valor Presente de Obligaciones Totales (Pensionados)	\$14,107,984
PASIVO TOTAL	\$324,939,194

Valor Presente de Obligaciones Pasadas (VPOP)	\$141,886,63	
1. Pensiones y Jubilaciones (1.1+1.2.)	6	
1.1. Activos	\$127,967,36	
1.2. Pensionados	\$13,919,26	
2. Salud (2.1+2.2.)	\$0	
2.1. Activos	\$0	
2.2. Pensionados	\$0	
3. Riesgo de trabajo (3.1+3.2.)	\$0	
3.1. Activos	\$0	
3.2. Pensionados	\$0	
4. Invalidez y vida (4.1+4.2)	\$188,715	
4.1. Activos	\$0	
4.2. Pensionados	\$188,715	
5. Otras (Pensionados)	\$0	
6. Prima de Antigüedad	\$16,380,75	
7. Indemnizacion Legal por despido	\$34,017	
TOTAL (1.+2.+3.+4.+5.+6.+7.)	\$192,473,484	59%
Valor Presente de Obligaciones Futuras (VPOF)	\$74,065,74	
1. Pensiones y Jubilaciones (1.1+1.2.)	0	
1.1. Activos	\$74,065,74	
1.2. Pensionados	\$0	
2. Salud (2.1+2.2.)	\$0	
2.1. Activos	\$0	
2.2. Pensionados	\$0	
3. Riesgo de trabajo (3.1+3.2.)	\$0	
3.1. Activos	\$0	
3.2. Pensionados	\$0	
4. Invalidez y vida (4.1+4.2)	\$0	
4.1. Activos	\$0	
4.2. Pensionados	\$0	
5. Otras (Pensionados)	\$0	
6. Prima de Antigüedad	\$22,757,65	
7. Indemnizacion Legal por despido	\$35,642,31	
TOTAL (1.+2.+3.+4.+5.+6.+7.)	\$132,465,709	41%
PASIVO TOTAL	\$324,93	100%

9,194

V. Hipótesis de Cálculo e Información Utilizada

1. Supuestos económicos

Las hipótesis se apegan a las recomendaciones de la Asociación Mexicana de Actuarios Consultores, ajustadas a la realidad económica del país y a la experiencia propia de la empresa.

- a) Tasa de Incremento de Salarios a largo plazo. 4% nominal.
- b) Tasa de Descuento.
- c) La metodología para determinar la tasa de descuento consiste en calcular el valor presente, correspondiente a los flujos de los beneficios a valuar, con la tasa de interés esperada para cada periodo, para posteriormente determinar una tasa de descuento equivalente a dicho valor presente. La construcción de la curva de rendimiento se hace en función al método de Nelson-Svensson-Siegel. La información de las tasas que se utilizan en dicho método se obtiene directamente de Banco de México (bonos gubernamentales correspondientes a BONOS M y CETE a 1 año). La fecha de referencia de la información utilizada es: 30 de octubre 2020. Basados en esta metodología, la tasa de interés de largo plazo que se propone es de 6.50% Nominal Anual.
- d) Tasa de Incremento de Salarios Mínimos 7.75% Nominal Anual

Para la obtención de esta tasa estamos ocupando datos de 25 años (2017 – 2041). Para los primeros 3 años, estamos utilizando los incrementos reales que se han presentado; para los siguientes 5 años, estamos considerando que el salario mínimo crecerá de acuerdo con la expectativa que tiene el Gobierno Federal, COPARMEX y CONCAMIN¹, es decir, aproximadamente 18.89% cada año, para el resto de los años, estamos considerando que el salario mínimo crecerá conforme a la inflación. Estamos utilizando una inflación estimada del 4%.

- 1 <https://coparmex.org.mx/coparmex-propone-salario-minimo-en-rango-de-117-72-a-127-76-pesos-en-2020/>
<https://www.elfinanciero.com.mx/economia/salario-minimo-general-deberia-alcanzar-los-127-76-pesos-para-2020-coparmex>

En resumen:

Principales hipótesis actuariales 31 Dic. 2020	
Tasa de descuento	6.00%
Tasa esperada de incremento salarial	4.00%
Tasa de crecimiento en el salario mínimo	7.75%

1. Supuestos demográficos

- a) Tabla de Mortalidad.
EMSSA-09 (Experiencia Mexicana de Seguridad Social del año 2009).
- b) Invalidez.
EMSSIH-97 (Experiencia Mexicana de Seguridad Social por Invalidez del año 1997).
- c) Tabla de Rotación AS-2010, ajustada a la experiencia de la empresa. Se solicitó a la empresa, la estadística de empleados al inicio del año, al final del año, altas en el ejercicio, bajas en el ejercicio y motivo de las bajas. Se tomaron estos datos para ajustar la tabla de rotación. Se ocuparon datos de los últimos 7 años (2014-2020), conforme a lo siguiente:

	2014	2015	2016	2017	2018	2019	2020	Prome dios
a. Inicio	48	49	58	583	54	52	53	536.43
b. <i>Altas</i>	6	95	0	2	0	10	4	16.71
c. <i>Bajas</i>	0	0	2	40	16		1	9.83
d. Final	49	58	58	545	52	53	54	544.71
e. % salidas	8%	21%	8%	5%	20%	13%	0%	2%
f. % de altas	4%	22%	9%	0%	19%	15%	1%	3%

Se ajustó la tabla de rotación de tal forma que, de acuerdo con la estructura de edades de los empleados a la fecha de valuación, se tuviera el mismo número de bajas estimadas

- d) Método de Costeo: Crédito Unitario Proyectado
- e) Modelo de Proyecciones. Los resultados se obtuvieron considerando el modelo actuarial para valorar las obligaciones laborales mediante el Método de Proyecciones Demográficas y Financieras.
- f) Población considerada: Grupo Cerrado

2. **Información Utilizada**

Hemos utilizado la siguiente información que nos proporcionó el H. Municipio de Candelaria, sin que las hayamos auditado, confiamos en su veracidad y consistencia:

- a. Maestro de personal de fecha 15 de Noviembre de 2020, correspondiente a la información del personal vigente.
- b. Información estadística de rotación de personal (2014-2020).
- c. Políticas de pago de beneficios conforme a Condiciones Generales de Trabajo y Convenios Laborales para los Trabajadores del H. Municipio de Candelaria.
- d. Información sobre la tasa de incremento salarial para 2020.

VI. **Estadísticas y Gráficas de Personal**

a. **Estadísticas (Activos)**

- 1. Datos generales del personal

Dic. 31, 2020

Número de Em pleados	544
Edad Promedio	44.96
Antigüedad Promedio	10.57
Salario Base Promedio	10,211
Nómina Anual Base	66,659,040

2. Distribución de Empleados por rango salarial

Salario	Empleados	Edad Prom.	Antig. Prom.
<3,000	1	23.9 9	5.25
3,000-5,000	34	48.1 1	5.16
5,000-7,500	18 0	42.4 4	7.30
7,500-9,999	13 5	46.4 5	12.60
10,000-14,999	12 3	45.6 5	15.17
15,000-19,999	28	44.3 5	14.13
20,000-24,999	13	48.6 5	12.14
25,000-49,999	30	46.6 9	4.43
Total	544	44.96	10.57

3. Distribución de Salarios y Antigüedades por Edad

Edad	Antigüedad								Tot al
	< 1	1- 4	5- 9	10- 14	15- 19	20- 24	25- 29	30- 34	
<20	3	1	0	0	0	0	0	0	4
20-24	3	1 6	4	0	0	0	0	0	2 3
25-29	3	1 8	1 7	0	0	0	0	0	3 8
30-34	2	1 6	2 8	15	0	0	0	0	6 1
35-39	2	1 4	2 5	15	7	6	1	0	7 0
40-44	5	1 2	3 2	8	10	20	1	0	8 8
45-49	1	1 6	2 5	7	9	16	6	0	8 0
50-54	1	8	2 2	6	3	16	9	3	6 8

55-59	2	2	1 5	5	7	8	5	1	4 5
60-64	1	3	9	1	2	9	3	1	2 9
65-69	0	1	1 0	1	1	1	2	1	1 7
70+	1	0	1 1	3	2	4	0	0	2 1
Total	24	107	198	61	41	80	27	6	544
Sueldo Prom.	\$7,164	\$9,797	\$10,333	\$10,980	\$10,069	\$10,283	\$11,604	\$11,712	\$10,211

4. Distribución de Empleados por Edad y Antigüedad

<i>Edad</i>	<i>Nómina</i>	<i>Sal. Prom.</i>	<i>Antig. Prom.</i>
<20	21,120	5,280	0.74
20-24	144,912	6,301	2.68
25-29	327,862	8,628	3.95
30-34	586,048	9,607	6.92
35-39	776,570	11,094	9.41
40-44	879,162	9,990	11.00
45-49	902,242	11,278	12.19
50-54	774,170	11,385	14.52
55-59	562,940	12,510	13.94
60-64	271,326	9,356	14.61
65-69	144,990	8,529	13.30
70+	163,578	7,789	11.68
Total	5,554,920	10,211	10.57

b. Gráficas (Activos)

1. Número de empleados por Grupo de Edad y Sexo.

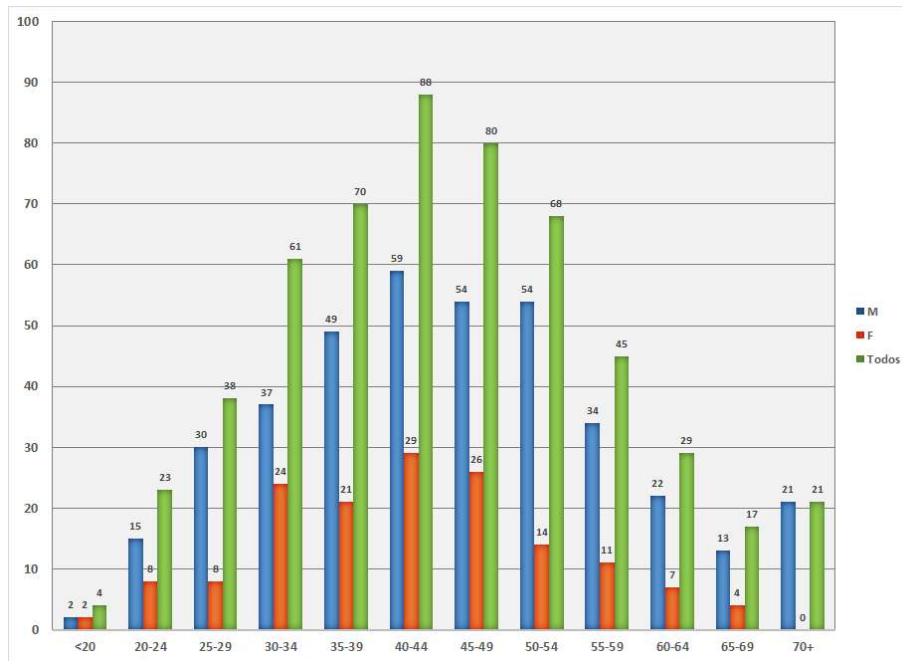

Grupo de Edad

2. Número de empleados por Rango de Antigüedad y Sexo

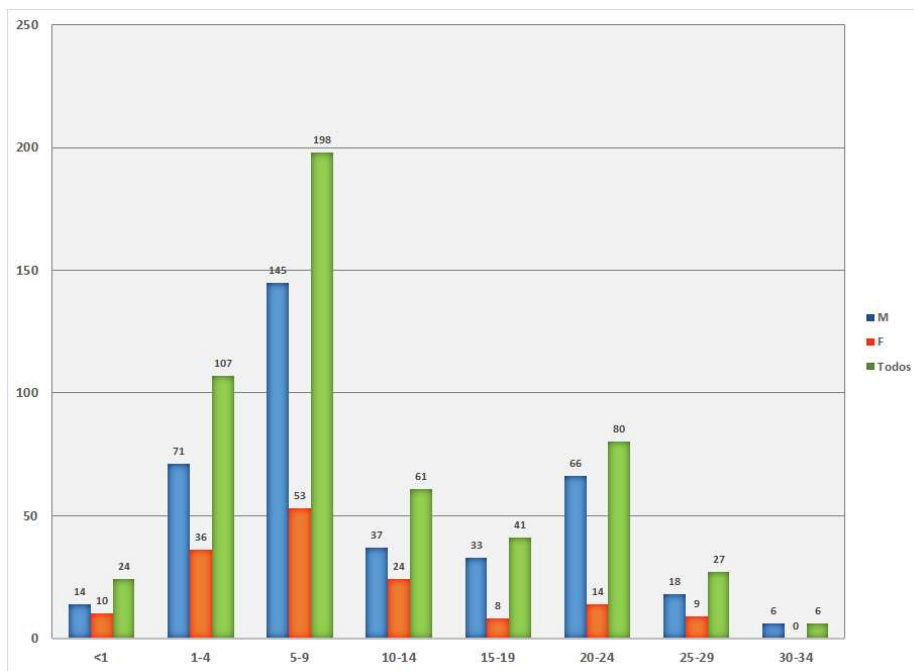

Rango de Antigüedad

3. Número de empleados por Rango de Salario

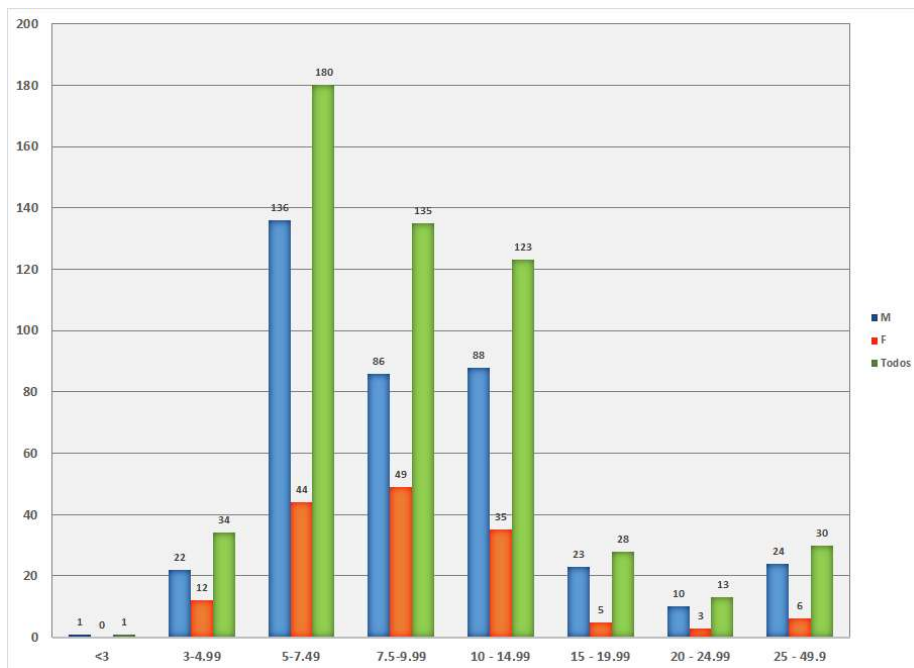

Miles de Pesos

C. Estadísticas (Jubilados)

1. Datos generales del personal

<i>Dic. 31, 2020</i>	
Número de Jubilados	13
Edad Promedio	66.53
Pensión Promedio	6,812

2. Distribución de Empleados por rango de pensión

<i>Salario</i>	<i>Pensionados</i>	<i>Edad Prom.</i>
3,000-5,000	3	64.29
5,000-7,500	5	63.65
7,500-9,999	4	70.47
10,000-14,999	1	71.88
Total	13	66.53

3. Distribución de pensiones y por Edad

<i>Edad</i>	<i>Nómina</i>	<i>Pensión Prom.</i>
45-49	10,216	5,108
50-54	5,464	5,464
60-64	10,018	5,009
65-69	9,348	9,348
70+	53,506	7,644
Total	88,552	6,812

d. Gráficas (Jubilados)

2. Número de pensionados por Grupo de Edad y Sexo.

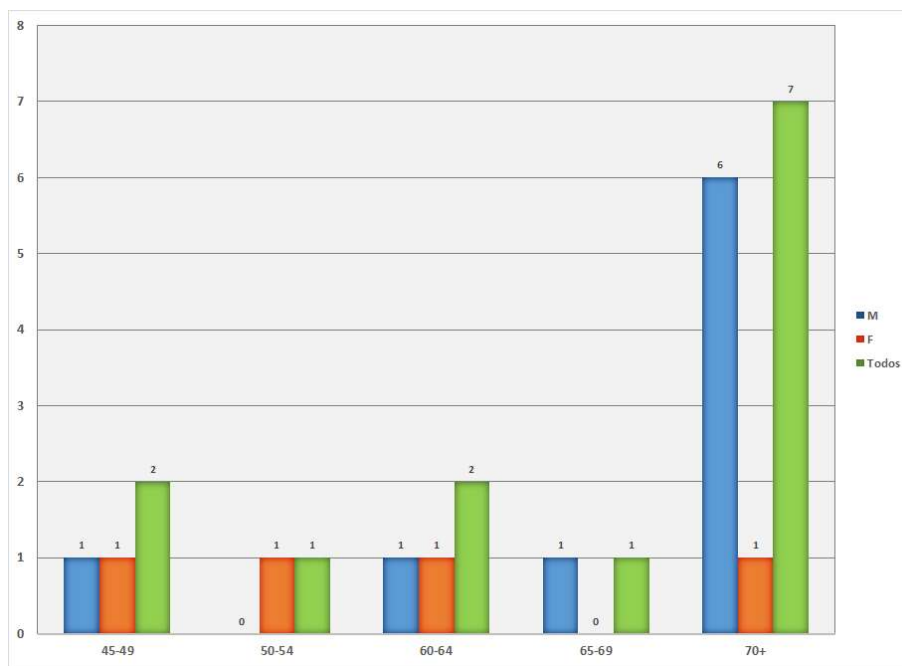

Grupo de Edad

3. Número de empleados por Rango de pensión

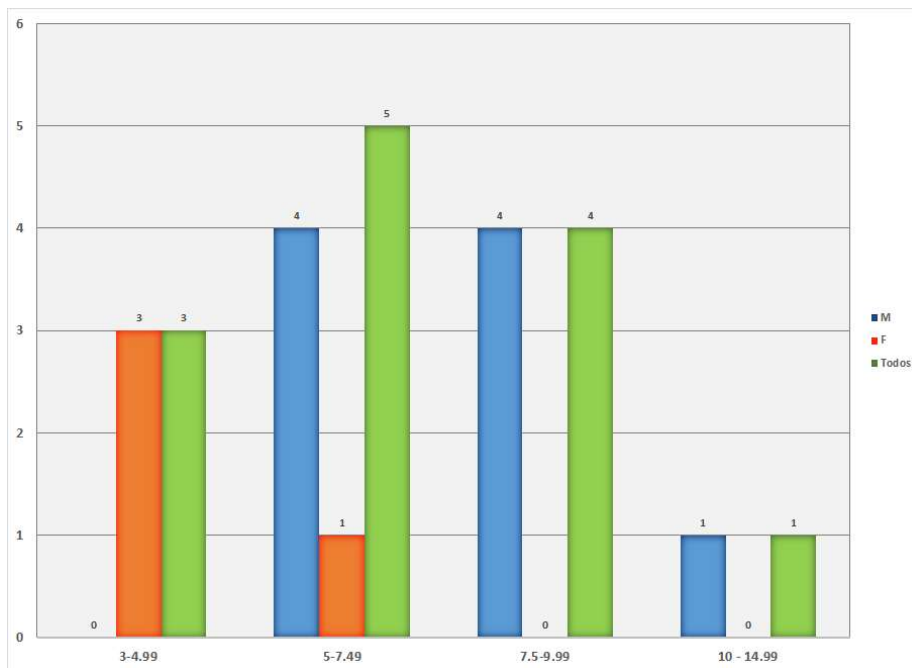

Miles de Pesos

VII. Glosario de Términos

Con el objeto de facilitar la interpretación de las cifras que arroja el estudio actuarial de la Ley de Disciplina Financiera, se describen a continuación algunos términos técnicos que se han utilizado en este reporte.

Prestación Laboral

Representa los beneficios adicionales a los que marca la Ley y a los que el trabajador se hace acreedor al tener un vínculo laboral con el Municipio

Fondo General para Trabajadores

Representa los beneficios establecidos en alguna Ley Federal, Municipal o Estatal para los trabajadores al servicio del Estado, Municipio o Federación

Beneficio Definido

Son los planes cuyos beneficios se determinan en función del salario y/o años de servicios; el costo del plan es asumido en su totalidad por el patrocinador del plan (la entidad).

Contribución Definida

Son planes cuyos beneficios dependen únicamente del saldo acumulado en la cuenta individual del trabajador. El plan no otorga ninguna garantía, ya sea sobre los rendimientos o sobre la pensión final otorgada (beneficio mínimo). Las aportaciones a la cuenta individual pueden ser realizadas por el patrocinador del plan, el trabajador o ambos.

Planes Mixtos

Se componen por ambos esquemas Beneficio Definido y Contribución Definida.

Valor presente de las obligaciones

Se define como el costo total estimado que se tiene a la fecha de valuación por los beneficios que una entidad otorga a los trabajadores.

Periodo de Suficiencia

Es tiempo que tarda en extinguirse el fondo constituido para el pago de los beneficios

Contribución

En el caso de planes que están siendo financiados, es el monto que la empresa aporta efectivamente durante un periodo en específico al instrumento de financiamiento.

Valor presente de las obligaciones totales

Se define como el valor presente esperado de los beneficios.

VIII. Conclusiones Generales

1. Dentro del formato del 8 se refleja el valor presente de obligaciones totales de los beneficios contingentes que el H. Municipio de Candelaria otorga a sus empleados.

El valor presente de obligaciones totales por beneficio se divide de la siguiente manera:

Tipo de Beneficio	Valor Presente de Obligaciones Totales
Pensiones y Jubilaciones	215,952,376
Invalidez y vida	188,715
Prima de Antigüedad	39,138,407
Indemnización Legal por despido	69,659,696
Total	324,939,194

1. En el balance general podemos ver la separación entre el Valor Presente de Obligaciones Pasadas (OBD) y Valor Presente de Obligaciones Futuras, con la suma de estos dos conceptos obtenemos el Valor presente de Obligaciones Totales. El OBD es de \$192,473,484 y representa el 59% de la obligación total, mientras que el Presente de Obligaciones Futuras es de \$132,465,709 el cual corresponde al 41%.
2. Se estima que el H. Municipio de Candelaria pagará durante 2021 por concepto de pensiones \$1,580,152 (de los cuales \$1,062,624, corresponde a las pensiones en curso de pago y \$517,528 a las pensiones que se espera se paguen durante 2021 en caso de que solo el 25% de las personas que tengan derecho a jubilarse, lo ejerzan) y \$19,216 por concepto de pago de seguros de vida para 3 personas jubiladas.

El total de pago de pensiones representa el 128% del presupuesto anual de la cuenta presupuestal de gastos No. 4500, conforme a lo siguiente:

Tipo de Beneficio	Pagos esperados 2021	% del pago con relación al total
Pensiones y Jubilaciones	\$1,580,152	98.80%
Invalidez y vida	\$19,216	1.20%
Total	\$1,599,369	100.00%
Presupuesto de 2020	\$1,250,188	

%Total/Presupuesto	128%
--------------------	------

Si hacemos el escenario en donde todas las personas que tengan derecho a la jubilación para 2021, ejercieran ese derecho, entonces el gasto por pensiones para 2021 puede ser de \$3,021,151, es decir, aumentaría en \$1,958,527, lo que representa un incremento de 84.30% con relación a las pensiones en curso de pago que se tienen en 2020 por \$ 1,062,624.

TRANSITORIOS

Primero.- La presente ley entrará en vigor el día primero de enero del año dos mil veintitres, previa su publicación en el Periódico Oficial del Estado.

Segundo.- Se derogan todas las disposiciones legales y reglamentarias en lo que se opongan a la presente ley.

Tercero.- Cuando se den situaciones que impidan al final del ejercicio fiscal a que se contrae la vigencia de esta Ley, la expedición de la que deba regir para el subsecuente ejercicio fiscal, se estará a lo dispuesto en el artículo 54 bis de la Constitución Política del Estado de Campeche.

Cuarto.- En caso de que durante el ejercicio fiscal 2023, se perciban excedentes de libre disposición, la Tesorería Municipal previa aprobación del H. Cabildo puede realizar los ajustes y aplicarlos en los distintos renglones del Presupuesto, observando los criterios de jerarquización y orden para la correcta aplicación de estos recursos, los cuales son señalados tanto en la Ley de Disciplina Financiera de las Entidades Federativas y los Municipios, como en la Ley de Disciplina Financiera y Responsabilidad Hacendaria del Estado de Campeche y sus Municipios.

Dado en el Salón de Sesiones del Palacio Legislativo, en la ciudad de San Francisco de Campeche, Campeche, a los diecinueve días del mes de diciembre del año dos mil veintidós.

C. José Héctor Hernán Malavé Gamboa, Diputado Presidente.- C. Landy María Velásquez May, Diputada Secretaria.- C. Diana Consuelo Campos, Diputada Secretaria.- Rúbricas.



**PODER EJECUTIVO
DECRETO PROMULGATORIO**

LAYDA ELENA SANORES SAN ROMÁN, Gobernadora del Estado de Campeche, mediante el presente Decreto, se hace saber a las y los habitantes del Estado de Campeche:

Que la LXIV Legislatura del H. Congreso del Estado Libre y Soberano de Campeche me ha dirigido el Decreto número **181**, por lo que, en cumplimiento de lo dispuesto por los artículos 48, 49 y 71, fracción XVIII, de la Constitución Política del Estado de Campeche, lo sanciono, mando se imprima, publique y circule para su debida observancia.

Este Decreto es dado en el Palacio de Gobierno del Estado, en San Francisco de Campeche, Municipio y Estado de Campeche, a los diecinueve días del mes de diciembre del año dos mil veintidós.

LA GOBERNADORA DEL ESTADO DE CAMPECHE, LICDA. LAYDA ELENA SANORES SAN ROMÁN.- EL SECRETARIO DE GOBIERNO, PROF. ANIBAL OSTOA ORTEGA.- RÚBRICAS.
